EL DIARIO PALENTINO

Fundado en 1882 y 1890

N.º REFUNDIDO 5.532

TELEFONOS
1526 IMPRENTA
1353 REDACCIÓN
2006 ADMINISTRACIÓN

EL DIA DE PALENCIA

Depósito Legal P.—2—1958

DIRECCIONES
DIRECCIÓN Y TALLERES, MAYOR, 147-151
APARTADO DE CORREOS, 17

VIERNES 23 ENERO 1959

EDICION SIETE TARDE

1 2 0 pts.

MIKOYAN, regresa a Moscú

Copenhague, 23. — El viceprimer ministro soviético, Mikoyan, fué despedido en el aeropuerto de Copenhague por el ministro de A. Exteriores danés, Krag, funcionarios daneses y funcionarios de la Embajada soviética.

El avión permaneció toda la noche apartado de la pista y el primer piloto y otro tripulante estuvieron constantemente a bordo "por razones de seguridad". Una pequeña fuerza de policía también se mantuvo vigilante, durante toda la noche, cerca del aparato.—Efe.

Ha fallecido el Conde de Orgaz

Madrid, 23.—Ha fallecido en esta capital don Esteban Crespí de Valldaura, Conde de Orgaz, Castrillo y Sumacarcel, Grande de España y Maestante de Valencia.

El finado, que contaba 59 años de edad, había sufrido una intervención quirúrgica hace unos días. En el momento de fallecer, estaban a su lado su hijo, don Gonzalo Crespí, marqués de Villasidro y su hermana, la marquesa de Portugalete.—Cifra.

Agradecimiento a la Embajada española de Cuba por su humanitaria labor

En La Habana se ha dictado sentencia de muerte "por crímenes de guerra" contra un comandante

Presenta su dimisión al Presidente Urrutia el Jefe del Gobierno cubano

La Habana, 23.—Más de un centenar de personas, representantes de la Colonia española en Cuba y del Casino español en esta capital, han visitado al embajador de España don Juan Pablo Lojendio, para testimoniarle su felicitación y agradecimiento por la humanitaria labor llevada a cabo durante dos años en favor de algunas jóvenes personalidades, que por sus actividades revolucionarias, pusieron en peligro sus vidas y fueron atendidas en la Embajada española. Aparte de este asilo prestado por la Embajada, hay que recordar a aquellos estudiantes, que dedicados a actividades revolucionarias, salieron para España con objeto de continuar sus estudios.

El embajador pronunció unas palabras para dar las gracias a los visitantes, diciendo que por orden expresa del Jefe del Estado español, había abierto la puerta de la Embajada a todos los que necesitaron protección y que la labor realizada no era otra cosa que el cumplimiento del deber cristiano y de español, lo cual siempre obliga a un embajador de España.—Efe.

SENTENCIA DE MUERTE

La Habana, 23.—El comandante Jesús Sosa Blanca, ha sido sentenciado a muerte en un juicio por «crímenes de guerra», celebrado en el Palacio de los Deportes de La Habana, ante más de treinta mil personas.

La sentencia de muerte, primera después de haber estado suspendidas las ejecuciones, se ha producido después de una sesión que ha durado toda la noche.—Efe.

EL JEFE DEL GOBIERNO CUBANO, PRESENTA SU DIMISION

La Habana, 23.—El jefe del Gobierno, Miró Cardona, ha presentado su dimisión al presidente Manuel Urrutia. Se informa que la decisión es pura fórmula a causa de que Miró Cardona, como presidente del Colegio de Abogados, aceptó la Legislación del régimen de Batista, que ahora ha sido invalidada.—Efe.

¡Un chico valiente!

Con una flecha clavada en un ojo atravesó la jungla amazónica

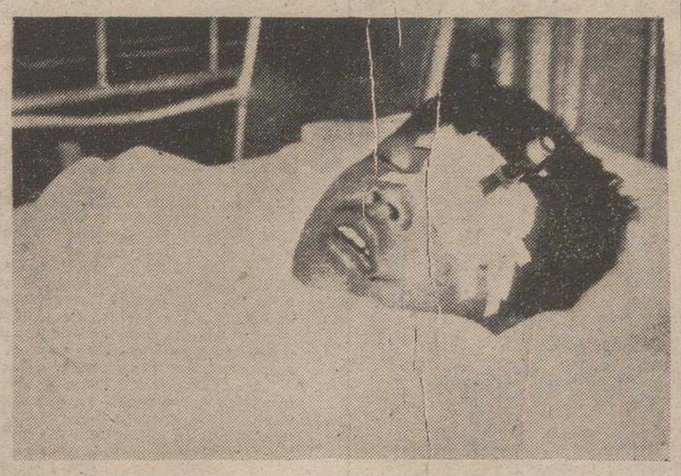

Río de Janeiro.—He aquí al niño de 12 años, Manuel Araújo Reis, en el hospital donde fué llevado y en espera de la operación quirúrgica necesaria para quitarle la flecha que aparece en medio del vendaje que en una cacería le fué clavada por su hermano. El valiente muchacho llevaba tres días con la flecha clavada y hubo de hacer un desplazamiento de dos mil millas desde la jungla amazónica al hospital en pésimas condiciones por falta de comunicaciones adecuadas. Hubo de andar muchas millas, trasportado a hombros, después navegar en una embarcación fluvial y por último tomar un avión de las Fuerzas Aéreas brasileñas

(Foto Cifra Gráfica)

La Prensa árabe resalta la importancia de la visita del señor Castiella

El ministro español emprenderá hoy el viaje de regreso desde Damasco

Damasco, 23.—En la mañana del jueves continuó la reunión de los jefes de Misiones diplomáticas españolas en los países árabes, bajo la presidencia del ministro de Asuntos Exteriores, don Fernando María Castiella.

Este clausuró la sesión a primera hora de la tarde.

El ministro, señor Castiella, y los miembros de la Misión que le acompañaban emprenderán en la mañana de hoy el viaje de regreso a España.—Efe.

INTERES DE LA PRENSA ARABE

Damasco, 23.—Los periódicos locales así como los de los países vecinos, continúan dedicando gran atención a la visita del ministro de Asuntos Exteriores de España, don Fernando María Castiella y publican amplias informaciones redactadas en términos de especial simpatía acerca de la estancia del señor Castiella. Asimismo prestan vivo interés los periódicos a las reuniones de los embajadores españoles en los países árabes, que estos tres últimos días han venido celebrándose en Damasco.—Efe.

"Conseguir más defensa por cada dólar" es el lema del presupuesto militar norteamericano

Algunos dirigentes demócratas han dicho que es "demasiado tacaño"

Wáshington, 23. — El Secretario de Defensa de los Estados Unidos, Macelroy, ha dicho al Congreso que el nuevo presupuesto militar, por un total de 40.945 millones de dólares, está ajustado para «conseguir más defensa por cada dólar».

El informe de Macelroy, ha abierto la defensa oficial, ante los congresistas, del presupuesto general norteamericano para 1959-60, del que algunos dirigentes demócratas han dicho que ya es «demasiado tacaño». Frente a esta opinión, el Secretario de Defensa, ha dicho que los jefes militares del país están de acuerdo con él en que las asignaciones propuestas para su Departamento «son adecuadas para la puesta en práctica de los programas esenciales».

Macelroy admitió que a los jefes de los distintos servicios les gustaría disponer de fondos adicionales para sus propios programas, pero insistió en que tales jefes respaldaban por completo las palabras de Eisenhower en el mensaje con que envió el presupuesto al Congreso, según las cuales el plan de gastos «asegura que las necesidades esenciales de la defensa norteamericana queden cubiertas».

Añadió el ministro que, para desarrollar el presupuesto, su Departamento había estudiado cuidadosamente los diferentes programas actualmente en marcha. «Cuando un programa ha resultado, como consecuencia de este estudio, incuestionablemente sencial —dijo— la cantidad asignada para su desarrollo ha sido mantenida o aumentada; pero cuando un programa nos ha parecido de menor importancia o ha resultado sobrepasado por los acontecimientos, la cantidad ha sido reducida o el proyecto eliminado por completo». «Esta política —explicó Macelroy— no solamente permite al Departamento conseguir más defensa por cada dólar gastado, sino que también, concretando los esfuerzos sobre los sistemas de nuevas armas más avanzados y más prometedores, permitirá el mayor progreso posible en todos los órdenes».

Defendió también el Secretario de Defensa, la cantidad de 150 millones de dólares asignada en el presupuesto para el desarrollo de un avión movido por energía nuclear, a pesar de las peticiones de algunos congresistas para realizar mayores gastos en este sentido, a fin de evitar que sea Rusia la que consiga hacer volar en primer lugar un aparato de esta clase. Dijo Macelroy a este respecto que se daba cuenta perfectamente de las «ventajas sicológicas» que obtendría el país que consiguiera poner en el aire, en primer término, un avión atómico, pero añadió que estimaba que la marcha del proyecto debería ajustarse únicamente a «consideraciones técnicas y militares».

Recordando el hecho de que el Comité de Asignaciones, el pasado año, impidió que fuese hecho corte alguno por lo que se refiere a la reserva del Ejército y a la guardia nacional, Macelroy subrayó sus argumentos para reducir las cantidades destinadas a ambas fuerzas en el presupuesto 1959-60. Dijo a este respecto que las dos fuerzas citadas habían de ser ajustadas «a las condiciones mundiales rápidamente cambiantes, a los avances revolucionarios en la ciencia y la tecnología, y a los cambios de los últimos tiempos en los conceptos militares».—Efe.

La viuda de Tyrone Power ha dado a luz un niño

Llevará el nombre del famoso actor

Hollywood, 23.—La señora Deborah Power, viuda del malogrado actor cinematográfico, Tyrone Power, ha dado a luz un niño, el único hijo varón del famoso artista.—Efe.

LLEVARA EL NOMBRE DE SU PADRE

Hollywood, 23.—La señora Deborah Power, viuda del famoso actor Tyrone Power, fallecido recientemente, ha declarado que su hijo, nacido el jueves, será bautizado con el mismo nombre de su padre, de acuerdo con la tradición familiar de los Power.—Efe.

ACCIDENTES, INUNDACIONES, INCENDIOS

Se teme que doce hombres hayan muerto ahogados en una mina de Pitlston

Las inundaciones causan varias víctimas y graves daños en Ohio

Pittston, 23. — Se teme que doce hombres hayan perecido ahogados a consecuencia de la inundación que se produjo en una mina de antracita de esta localidad, cuando las del río Susquehanna se salieron de madre y anegaron el emplazamiento de la mina en el momento en que se encontraban en ella 45 mineros.

Los equipos de rescate y las partidas de socorro aéreas consiguieron sacar con vida a 33 hombres, que vagaban perdidos por los corredores anegados. Veintiseis de éstos tuvieron que ser hospitalizados.

Uno de los mineros rescatados refirió que había visto los cadáveres de tres compañeros ahogados, flotando sobre las aguas.

Durante la noche, el agua ha seguido entrando torrencialmente en el interior de la mina y los miembros de los equipos de salvamento han dicho que las bombas de achique no podían comenzar a funcionar hasta que las aguas se hubiesen estabilizado.—Efe.

OCHO MUERTOS EN ACCIDENTE DE AVIACION

Amman (Jordania), 23. — Ocho personas resultaron muertas a consecuencia del accidente de aviación ocurrido cerca de aquí a un Convair comercial que se estrelló contra una montaña.

Los informes que se reciben del lugar del suceso indican que cuatro pasajeros y otros cuatro tripulantes, entre ellos el piloto de nacionalidad americana, hallaron la muerte. El accidente se produjo en una zona montañosa cerca del Mar Muerto.

Se cree saber que el piloto del Convair emitió una llamada de socorro antes de llegar a la zona de control de Amman, mensaje que fué escuchado por el Rey Hussein que estaba volando a bordo de su helicóptero privado. El monarca, el primer ministro Samir Rifai, y algunos ministros del Gabinete se han trasladado al lugar de la catástrofe.—Efe.

LAS INUNDACIONES CAUSAN GRAVES DAÑOS Y VICTIMAS EN OHIO

Chicago, 23.—En Ohio, las inundaciones han originado la desaparición de cinco personas, mientras cientos de hogares han quedado destruidos y las pérdidas materiales se elevan a millones de dólares.

Uno de los desaparecidos fué arrastrado por las aguas durante una operación de salvamento.

En Búffalo, Nueva York, una barcaza que transportaba grano, fué estrellada por las corrientes contra el pretil de un puente, quedando este completamente destruido.

En Connecticut, la riada arrastró los muebles de una cantina hasta New Milford, dañando seriamente también varios edificios.—Efe.

GIGANTESCO INCENDIO

Montreal, 23.—Más de cien bomberos luchan contra un incendio declarado en un hotel del centro de la ciudad, que amenaza extenderse a los edificios colindantes, debido al viento huracanado que dificulta los trabajos de extinción.

La policía y los jefes de los bomberos han declarado que el fuego se inició en un pequeño almacén situado en el quinto piso del edificio y que las dos últimas plantas ha resultado seriamente dañadas.—Efe.

NUMEROSAS LOCALIDADES BAJO LAS AGUAS

Chicago, 23. — Las inundaciones provocadas por las tormentas desencadenadas sobre todo el país, particularmente en Pensilvania, han dejado bajo las aguas a numerosas localidades, las cuales han sido evacuadas.

En Ohio, más de 10.000 personas han quedado sin hogar, y los daños se elevan a decenas de millones de dólares.

En el curso de las últimas 72 horas se han registrado 86 muertos, motivadas por accidentes de tráfico.—Efe.

Selwyn Lloyd ha enviado un mensaje al Dr. Fauzi

El Cairo, 23. — El secretario británico de Exterior, Selwyn Lloyd ha enviado un mensaje al ministro de Asuntos Exteriores egipcio, doctor Fauzi, en relación con las relaciones diplomáticas entre Inglaterra y Egipto, según ha declarado mister Crowe, del Foreing Office británico.

Aunque mister Crowe no da detalles sobre el contenido de tal mensaje, el periódico semioficial «Al Ahram», escribe que mister Lloyd en su mensaje, explica por qué Inglaterra considera necesario que la misión inglesa, que actualmente se encuentra en El Cairo negociando el acuerdo financiero «debe gozar de la inmunidad diplomática», cosa imposible hasta tanto no se restauren las relaciones diplomáticas entre los dos países.

«Al Ahram» dice que mister Lloyd afirma que muchos problemas pueden derivarse de la firma de un acuerdo financiero, el cual requiere la presencia de una misión diplomática británica en El Cairo y una similar de la R. A. U., en Inglaterra.

El periódico termina afirmando que la R. A. U. no reanudará las relaciones diplomáticas con Inglaterra antes de consultar con otros Estados árabes y antes de que un cambio tenga lugar en la actitud inglesa. El punto de vista de la R. A. U. es que la firma del acuerdo financiero y la reanudación de las relaciones no deben ser simultáneas, sino sucesivas.—Efe.

2 noticias de color

1) Decadencia del molino de viento

La Solana, 23.—Un molino de viento que existe en las afueras de esta población, uno de los pocos que hubo en el campo de Monticl, aparece cerrado y sin utilidad alguna desde que fué abandonado por una prolífica familia de gitanos que ya no cabían en él. El dueño del molino no sabe qué hacer con él. El tiempo va haciendo mella en el cónico edificio y la mano del hombre va restando piedras de su estructura.—Cifra.

2) Quiere ir a la Luna un hortelano de Tudela

Tudela, 23.—Un hortelano de esta ciudad, de 45 años de edad, cuyo nombre no le interesa que sea hecho público por razones particulares, se ofrece para ser el primer viajero a la Luna. El ofrecimiento lo ha hecho formalmente al corresponsal de la Agencia Cifra para que, después de llegar al Gobierno español, éste lo transmita a los Estados Unidos de América, por si lo juzga de interés para sus estudios experimentales. De ser aceptada su oferta, pone como condición que en caso de perder la vida, se entregue a cada uno de sus tres hijos, menores de edad, 25.000 dólares. En caso de que el viaje se realizara felizmente y, por tanto, volviera con vida a la Tierra, no pide nada para él, ya que se consideraría suficientemente pagado con la satisfacción de haber prestado un servicio al progreso.—Cifra.

Varias señoritas bilbaínas, invitadas a la boda de Aki Hito

Como la futura emperatriz del Japón, son antiguas alumnas del Sagrado Corazón

Bilbao, 23.—Varias señoritas bilbaínas, antiguas alumnas del Sagrado Corazón, han sido invitadas a la boda del hijo del Emperador del Japón, Hiro Hito. La invitación procede de la novia, Misiko Shoda, a la que conocieron en Bruselas, el pasado mes de septiembre, con motivo de la primera Asamblea Mundial de Antiguas Alumnas de Colegios del Sagrado Corazón.

La señorita Misiko Shoda se hizo buena amiga de varias de las antiguas alumnas bilbaínas. Ella también se educó en el Sagrado Corazón y en representación de su Colegio acudió a Bruselas, ya que, según ha declarado, «aunque no soy católica, mi país es un país de misión y yo también quiero ayudar al trabajo de las Madres».

Después de la Asamblea, varias señoritas bilbaínas mantuvieron una regular correspondencia con la futura Emperatriz del Japón. Más tarde, al anunciarse el compromiso matrimonial con el hijo del Emperador, comenzaron a llegar las invitaciones para la boda, con tiempo suficiente para que las amigas bilbaínas pudieran preparar el viaje. Misiko Shoda ha declarado que se vería muy contenta con tener cerca de ella, en aquél día feliz, a sus amigas de Bilbao.

Por lo pronto, han aprovechado la ocasión de que un matrimonio bilbaíno va a hacer un viaje por tierras japonesas y con él van a enviar a la novia un regalo y la felicitación de todas ellas. Luego, es casi seguro que varias de las señoritas bilbaínas se trasladen a Tokio para asistir al enlace matrimonial de «su amiga la Emperatriz futura».—Cifra.

Lea todas las semanas nuestro "SUPLEMENTO AGRICOLA"

Colaboradores de DIARIO - DIA

CARLOS MARX

Por Baldomero ARGENTE

(De la Real Academia de Ciencias Morales y Políticas)

Cierro el libro, lo dejo reposar y medito. Lo he leído con el apasionado afán con que se lee una interesante novela. La biografía de un personaje funesto solicita siempre la atención. Y más cuando su nombre asoma a muchos labios para condenarle. El libro se titula «Carlos Marx». La historia de este demagogo es debida a la ilustre pluma de G. J. Ginoux, que, plucramente traducido al castellano, acaba de ser editada para recreo de importantes lectores. En ella se examina la formación intelectual y la complexión moral del protagonista. No formulando juicios a priori sino relatando hechos y dejando al lector recibir la impresión conjunta y dictar calladamente su sentencia.

Marx nació en Tréveris (Alemania), el 5 de mayo de 1818 y murió en Londres el 14 de marzo de 1883, después de 65 años de asendereada vida. Cuando comenzó a tener uso de razón, señoreaba el pensamiento alemán la gigante figura de Hegel. Marx, que era avispado, aunque desordenado estudiante, fué desde el primer momento hegueliano. Y lo siguió siendo hasta sus últimos días, como nos revelan sus innumerables publicaciones y trabajos periodísticos, profusos y pesados, que no lograron darle la notoriedad que ambicionaba.

Pero un hegueliano materialista. Con un materialismo que algunos de sus correligionarios imputan a la raza judía y que acaso intensificó por la lectura de Feuervach, cuya «Esencia del cristianismo» cayó en sus manos. A ello le llevaba también su propia contextura intelectual, que daba primacía a los fenómenos económicos materiales sobre los espirituales, relegando la fuerza productora de esta última clase a lugar secundario.

De sus publicaciones, la más influyente es el «Manifiesto Comunista», preparado en colaberación con Federico Engels su fiel amigo y admirador, aunque redactado finalmente solo por Marx. Este «Manifiesto», aprobado por el grupo revolucionario que encargó a Marx su redacción, en febrero de 1848 es todavía el Evangelio de los grupos revolucionarios que adoptan la ideología comunista. En él se inicia la teoría materialista de la Historia. Interpretación de la evolución histórica de la Humanidad fundada sobre la naturáleza de los modos de producción de la riqueza material. Teoría superada por la de Aquiles Loria en sus «Bases económicas de la civilización contemporánea» y, sobre todo, por la filosofía social del americano Henry George en su gran libro «Progreso y miseria».

La más voluminosa, aunque menos estudiada es «El capital», de la cual sólo el primer tomo se publicó en vida de Marx. Los tres siguientes vieron la luz con posteridad a la muerte de aquél; el segundo en 1884 utilizando sus manuscritos, después de una cuidadosa selección entre ellos; y el tercero en 1894 redactado casi exclusivamente por F. Engels, sobre esbozos, notas y extractos de Marx; y el cuarto en 1904/1910, escrito por Kausky sobre un ingente infolio que dejó Marx haciendo historia de la plus valía.

Sobre el marxismo se ha excrito mucho y, desgraciadamente se seguirá escribiendo durante mucho tiempo aún. No porque «El Capital», que es el libro condensador de su doctrina, goce de gran predicamento entre los intelectuales revolucionarios sino porque a la sombra de sus páginas alzan bandera los comunistas de todos los países en los tiempos actuales. Los errores del Capital son tan notorios que ya han sido señalados por los propios autores comunistas. Y la mayor parte del libro es un recuento de los abusos y excesos del industrialismo británico de su época. Pero ese libro hermético para las masas es reputado por éstas como su Biblia. Y con eso basta. No es «El Capital» el que sostiene el espíritu revolucionario; es el espíritu revolucionario el que, dueño de una bandera, sostiene «El Capital».

Uno de los capítulos más interesantes del libro, y lo son todos, es el que relata su pugna con Baukounine. Es la lucha de un zorro astuto con un león impetuoso. Conocidos son los absurdos sociólogos y religiosos del aristócrata ruso. Ni siquiera son admisibles a discusión. Pero cualquiera que sea el volumen de esos errores, no puede negarse que Baukounine no fué a ellos por un impulso egoísta, sino con una sincera aunque brutal indignación contra la única explotación de los pobres que en su país presenciaba. Y que a la predicación contra esas iniquidades sacrificó su brillante carrera militar, su posición social, su fortuna económica, sus relaciones y todo cuanto constituía su ambiente. Ambos se disputaron la primacía y dirección de la Internacional Obrera; cada uno en la forma adecuada a su carácter. El uno con astucia; el otro con su imprudente ímpetu. Al cabo, Marx logró expulsar a Baukounine de la sociedad formada. Este se dió por vencido aunque siempre despreciando a su rival.

Marx vivió durante muchos años a expensas de su amigo y colaborador Engels, que disponía de recursos. Pero la mayor parte de su vida vivió miserablemente. Convencido de su genio y amargado por sus fracasos. Odiaba la sociedad que no le reconocía aquél ni se compadecía de éstos; despreciaba a sus propios amigos y correligionarios, para los cuales tuvo siempre duros calificativos, y a los que se estimaba muy superior. Los sacrificó muchas veces, como sacrificó a su propia familia. Su mujer, Tenny, una de las más lindas muchachas de Tréveris, de distinguida y acomodada familia, que se le sacrificó, murió de miseria. Y a su descendencia le dejó una mala tara hereditaria. De sus tres hijos, solo una, Jenny tuvo una muerte normal. De las otras dos, Laura Lafargue, se suicidó años después y Tunny se arrojó por una ventana para poner fin a una accidentada y triste existencia. La posteridad tampoco tiene mucho que agradecer a aquel hegeliano revolucionario que fué economista por casualidad, pero cuyos errores siguen envenenando a las masas y desviándolas del verdadero camino de su redención.

Exclusivo para EL DIARIO PALENTINO-DIA DE PALENCIA

(Prohibida la reproducción)

M.C.D.2022

PALENCIA AL DIA

Vuelven los lobos

Los lobos han vuelto a hacer su aparición en la provincia. Estas animañas, a impulsos de su sanguinario instinto y del hambre, más acuciante que nunca en estas jornadas invernales, dejan sus cubiles ocultos en las tragosidades montañosas, y merodean las corralizas campesinas, e, incluso, los alrededores de algunos pueblos.

Es un problema éste de los lobos. En repetidas ocasiones, de Astudillo nos ha llegado la voz de alarma. Hoy, la comarca de la Ojeda, principalmente Báscones, nos hace patente algunas tropelías llevadas a cabo por este salvaje cánido. Los vecinos expresan su temor, pues las fieras bestias, entran a saco en los rebaños y corralizas, sin asustarse de pedradas, cachabazos y hostigamiento de mastines, a los que, incluso, vencen en singulares batallas, pese a la desventaja en contra de las aceradas y espinosas «carlancas», causando graves estragos en los ganados estabulados.

Se impone una gran batida. Que los asustados vecinos de La Ojeda, no se avienen a la convivencia, como hiciera el gran Santo de Asís, con el «hermano lobo», máxime cuando éste, sin desertar de su fiero instinto, llega hasta las mismas calles de los pueblos a buscar, a dentellada limpia, su comida. Comida que hoy se llama oveja, cabra, perros o burros, pero que, si la voracidad acucia, puede ser niño, mujer u hombre, desgraciadamente.

Hemos entrado en otro período breve, pero intenso, de conferencias. En el ciclo organizado por el Consejo Diocesano de Hombres de A. C., disertó en la noche del jueves el doctor don César Fernández-Ruiz, sobre «Balmes: su vida, su obra, su enfermedad y su muerte», con la elocuencia y erudición proverbiales en este prestigioso profesor; y esta noche, el Círculo Cultural del Movimiento brindará su Cátedra Española al notable escritor y periodista valisoletano don Miguel Delibes, para su importante disertación aplazada la semana anterior, por los motivos profesionales ineludibles que se indicaron.

Con motivo de la nueva ordenación del Servicio Español de Magisterio, que ha pasado a integrarse en la Delegación Nacional de Asociaciones, la Jefatura Provincial de Palencia hace una llamada a todos los miembros de la Enseñanza Primaria, que no pertenezcan a dicha organización, para integrarse en ella, con los consiguientes beneficios que esta afiliación profesional les deparará.

Existe expectación en nuestra ciudad, por la gran velada artística, que, a beneficio de los damnificados en Ribadelago, organiza el sábado en el Teatro Principal, la Colonia Zamorana en Palencia. Una interesante función, que une a su calidad artística, su índole benéfica, y que, sin duda, gozará del apoyo de todos los palentinos.

Se inicia un interesante ciclo de conferencias

Brillante disertación del Dr. Fernández Ruiz en torno a la figura y obra de Balmes

En la noche del jueves, 22, ha dado comienzo el ciclo de conferencias culturales organizado por el Consejo Diocesano de los Hombres de Acción Católica, de Palencia. Este acto inicial ha tenido lugar en el salón de conferencias de las Congregaciones Marianas, y dió comienzo a las ocho y media.

La conferencia estuvo a cargo del Dr. don César Fernández Ruiz, ilustre ginecólogo, médico-jefe de la Maternidad Provincial, y perteneciente al cuadro médico de la Asociación de la Prensa. El tema, "Balmes: su vida, su obra, su enfermedad y su muerte", no podía ser más interesante y sugestivo, máxime a cargo de un hombre entregado al estudio y de extraordinaria competencia.

Con el orador integraban la presidencia del acto, el M. I. Sr. D. Eduardo Izquierdo, secretario canciller del Obispado y consiliario diocesano de los Hombres de A. C.; el secretario de referido Consejo, Sr. Cepeda, y representantes diocesanos de la Rama de Hombres de A. C.

Numeroso público acudió a esta conferencia inicial del ciclo que promete ser interesante. Comenzó el acto con unas palabras del M. I. Sr. don Eduardo Izquierdo, que sirvieron de presentación del orador, poniendo de manifiesto su preparación, sus dotes y su competencia. Seguidamente hizo uso de la palabra el Dr. Fernández Ruiz.

"Balmes: su vida, obra, enfermedad y muerte", he aquí un epígrafe que sirvió de pórtico a una extraordinaria y brillante lección del ilustre médico de Palencia que en la noche del jueves dirigió la palabra. Tras la conferencia el periodista se encuentra en uno de esos grandes aprietos que surgen de tarde en tarde sobre su vida profesional; desearía disponer de una página entera (si esto fuese posible y periodístico), para dar rienda suelta a la pluma, en un cuidado reflejo del contenido de la conferencia.

Ante tal imposibilidad, sobre nuestras columnas quedan unas pinceladas que, al menos, dejen constancia del valor y la brillantez de una intervención francamente magistral.

Justificó el Dr. Fernández Ruiz su intervención en el ciclo de conferencias que él mismo iniciaba. Tras este pórtico obligado, inició su marcha a lo largo del tema; una marcha ascensional, ganando en documentación, interés y belleza expositiva; don César Fernández Ruiz es orador experto, no se limita a almacenar datos y conocimientos para manifestarlos como en un torrente, sino que sabe exponerlos, valiéndose de unos lógicos resortes oratorios, que son una muestra más de competencia y exuberancia intelectual. Por ello, antes de llegar al principal centro de interés de su lección, va cuajando un exordio maravilloso, en la sucesión de escalones remachados por el dato preciso, exacto, oportuno; y nos habla de la identificación de Filosofía y Medicina..., mas ¿qué tiene que ver Balmes —motivo de su conferencia— con toda esa vinculación de lo médico y lo filosófico?, ¡ah, no!, es que existe una filosofía popular, práctica, de la que no puede apearse la tarea médica, y de esa filosofía elemental es Balmes el principal representante. Y la figura de Balmes entra de lleno en la disertación del Dr. Fernández Ruiz. Han bastado unos simples datos biográficos del glorioso sacerdote, fallecido prematuramente, para que el auditorio haya comprendido la grandeza de aquel espíritu hondo y trabajador. Mas no basta con el bosquejo biográfico de Jaime Balmes; hay que ir a conocerle en su obra; y su obra no será comprendida en toda su grandeza si no se conoce asimismo la época en que la obra fué producida; y el orador nos lleva, también magistralmente, hasta el siglo XIX, turbulento e inestable en el interior de España, y de franca transición en el resto de Europa.

Ahora sí, ahora el Dr. Fernández Ruiz, preparada magníficamente la bandeja, nos presenta sobre ella (cómo un cuerpo herido, sobre el quirófano, para la disección) "El Criterio" que Balmes, enfermo, escribiera en Prádena en menos de un mes. Y "El Criterio" es desmenuzado por el orador, para ir transmitiendo dosificado el jugo de su contenido; estudia algunos aspectos, algunas afirmaciones de la obra de Balmes, redondeando el estudio con su propio comentario; todos los aspectos de la vida son tratados en «El Criterio», sin embargo la gran preocupación de Balmes es el «hombre total», y tras la glosa de algunos capítulos de la obra, el orador se refiere a esta central preocupación balmesiana.

Tras justificar nuevamente el motivo de la elección de este tema, como un imperativo de la hora difícil de la actualidad, en que desde diversos ángulos se fragua el ataque al hombre, culmina su brillantísimo trabajo con un cordial recuerdo a Pío XII, y tras la evocación emocional de la muerte de Balmes, una fugaz leyenda de Ricardo Cortejoso y unos versos breves de Gabriel y Galán vienen a poner el punto final de lo que, anunciado como conferencia, se revistió (simplemente, sencillamente, y en ello estriba asimismo su valor) con el atuendo de lección magistral.

El domingo, concierto de la Banda de Música en el Teatro Principal

El próximo domingo, a las doce y media de la mañana, la Banda Municipal de Música, bajo la dirección de don Andrés Moro, celebrará en el Teatro Principal, el cuarto concierto selecto de temporada, con el siguiente programa:

PRIMERA PARTE. — «Raymond» (Obertura), A. Thomas; «La Gioconda» (bailables de la Opera), A. Ponchielli; «El lago de los cisnes» (Suite-Ballet: 1) Escena; 2) Danza de los cisnes; 3) Danza húngara (Czarda); 4) Vals, Tschaikowsky.

SEGUNDA PARTE. — «Una nit d'albaes» (Poema sinfónico), S. Giner; «Acuarelas campesinas» (Apuntes líricos: a) Crepúsculo; b) Romería; c) Las vendimiadoras (Seguidillas); d) Bonda en la aldea y final, E. Cebrián; «La boda de Luis Alonso» (Intermedio), G. Giménez.

POMPAS FUNEBRES
CRESPO
Casa fundada el año 1908
TELEFONOS de día, 1753 de noche, 2804
BECERRO DE BENGOA, NUM., 6

DIARIO DE AVISOS

FARMACIAS DE GUARDIA.—Durante la semana están de guardia las siguientes farmacias:

Zona Norte.—La de don Agricio Herrero (Mayor, número 42).

Zona Sur.—La de doña Victoria Manteca (Mayor, número 174).

Independientemente de éstas, permanecerá abierta durante toda la semana, la farmacia de don Anastasio Arenal (Paseo del Otero, 19).

REGISTRO CIVIL

NACIMIENTOS.—María Patrocinio Díaz Santos, de Toribio y Felisa, Residencia Ramírez y María Gema Díaz Santos, de Toribio y Felisa, Residencia Ramírez.

CUPON PRO CIEGOS

Lista del número premiado del Cupón Pro Ciegos, correspondiente al sorteo celebrado el día 22 de enero de 1959.

Premiado con 250 pesetas, número 544. Premiados con 25 pesetas, todos los terminados en 44.

¡Audiencia pública!

Abandono de familia e imprudencia temeraria con lesiones

Joaquín Reyes Farrara es acusado por el Ministerio Fiscal de un delito de abandono de familia, porque después de haber sido condenado por idéntica causa en sentencia de 28 de octubre de 1955, persistió en su conducta de abandonar a su esposa e hijos, incumpliendo los deberes matrimoniales y de la patria potestad, al propio tiempo que hacía vida marital con otras mujeres.

Declara el procesado que ha sido la esposa quien le abandonó a él y que en diversas ocasiones ha procurado ayudarla económicamente, entregando cantidades a los hijos.

Faustina Núñez Torralba, dice que son ciertas las acusaciones del Fiscal y en careo que mantuvo con el procesado, niega, en medio de fuerte excitación, que la haya prestado auxilio económico de ninguna clase.

Rafael Zamorano manifiesta que en cierta ocasión presenció que el procesado entregaba algún dinero a un chaval, aunque no puede precisar si era hijo suyo, Juan Núñez Torralba, corrobora también la tesis acusatoria. Don Elpidio Robles dice que no es cierto que se pusiera de acuerdo con el procesado para desahuciar a la esposa de la vivienda que ocupaba.

El Ministerio Fiscal consideró que el procesado es autor de un delito de abandono de familia, en el que no cabe excepcionar con la de cosa juzgada por la sentencia anterior y solicitó una pena de seis meses de arresto mayor, multa de 10.000 pesetas e indemnización a su esposa de 20.000 pesetas.

El Letrado defensor, señor Centeno, solicitó la total absolución de su patrocinado, por entender que no concurren los requisitos exigidos para tipificar la figura delictiva del abandono de familia.

Las conclusiones del Ministerio Fiscal y del Letrado Acusador, señor Ballesteros, mantienen que el día 3 de mayo del pasado año, el procesado, Francisco Paredes Revilla, conducía una moto de su propiedad por la carretera de Dueñas-Santander y al llegar cerca de Alar del Rey, arrolló a Severina Cuesta González, que circulaba en su misma dirección, produciéndola fractura de base de cráneo; herida contusa en la pierna derecha y fuerte conmoción cerebral, lesiones por las que necesitó asistencia facultativa durante 117 días, habiendo quedado con algunas cicatrices y secuelas del choque postconmocional.

El procesado mantiene que la lesionada circulaba por su mano derecha y en unión de otra señora y al hacer sonar las señales acústicas, cada una se separó para un lado y de súbito, atropelló a una de ellas, sin poderlo evitar, a pesar de que circulaba a poca velocidad y haber frenado.

La prueba pericial, a cargo de los doctores don Herman Blanco, don Vicente Fernández, y don Dalmacio Martínez Valdivielso, dictaminó en el sentido de apreciar que la lesionada ha quedado con frialdad y debilidad de fuerza en los miembros del lado derecho, trastornos auditivos, cefaleas y vértigos, que prácticamente la incapacitan para la mayor parte de sus ocupaciones habituales.

La testigo Escolástica García Díez, dice que es incierto que la lesionada caminara acompañada de persona alguna y que ella iba detrás, como a unos 50 metros, acompañada de un hijo suyo. No oyó claxon alguno y estima que el procesado circulaba a gran velocidad.

Don Manuel Fernández Moreno, dice que llegó al lugar del accidente, cuando éste ya se había producido y que encontró a la lesionada en el lado derecho de la calzada, hallando huellas de frenazo, como de unos cuatro metros.

Severina Cuesta González, que presenta evidentes señales de las consecuencias cerebrales del choque, declara que no oyó claxon alguno, que caminaba completamente sola y que ignora lo que sucedería después. Fermina Santos Postigo dice que estuvo durante cuatro meses prestando servicios en casa de la lesionada, percibiendo los correspondientes devengos de sueldo y manutención, así como el obrero Secundino Vega. Jesús Sanmillán dice que el esposo de la lesionada se ha visto obligado a tomar obreros eventuales para atender trabajos que antes de la lesión de su esposa realizaba personalmente.

El Ministerio Fiscal consideró los hechos como un delito de imprudencia simple con infracción de reglamentos y solicitó la imposición de una pena de dos meses y un día de arresto mayor, privación del carnet por un año e indemnización a la perjudicada de 30.000 pesetas.

El Letrado Acusador, señor Ballesteros, estimó probada la comisión de un delito de imprudencia temeraria, por entender que se omitieron los deberes más elementales de precaución e infracción de varios preceptos del artículo 17 del Código de la Circulación. Al propio tiempo abundó en las consideraciones atinentes a las consecuencias económicas del accidente y solicitó una pena de tres meses de arresto mayor, privación del carnet por dos años y una indemnización de 50.000 pesetas.

El Letrado defensor, señor Velasco, solicitó la total absolución de su defendido, por entender que el accidente fué producto de un caso fortuito y que por el procesado se observaron todas las precauciones exigibles.

AVE-MARIAS, SAGRADOS CORAZONES, IMAGINERIA RELIGIOSA, EN J. G. DIARIO-DIA

SUSCRIPCION "Pro damnificados de Ribadelago"

DONATIVOS RECIBIDOS

	Pesetas
Suma anterior	14.812
Don Daniel Tartero	50
B. y B.	25
Don Argimiro Santiago Nuevo	25
Don Isidoro Alonso y señora	200
Doña Eladia Tristán	25
Don Benigno Vallejo	100
Suma y sigue	15.237

Las aportaciones se pueden efectuar en la cuenta corriente abierta para este fin, en el «Banco Castellano», de esta capital por la Colonia Zamorana en Palencia.

GOBIERNO CIVIL

Visitas al Gobernador

El Excmo. Sr. Gobernador Civil y Jefe Provincial del Movimiento, ha recibido, en sus despachos oficiales, las siguientes visitas:

Don Antonio Rodríguez Royuela, delegado provincial de Trabajo; don Santiago Jorge Mateos, jefe de la Sección de Administración Local; don Germán Linares Martínez, alcalde de Villanueva de la Cueza; don Dionisio Arto Vélez y don José Fernández Gutiérrez, alcalde y secretario de Mudá; don Santiago Ayuela Ortega don Vicente Casado Valbuena y don Silvino Mínguez Ruiz, alcalde, concejal y secretario de Arenillas de San Pelayo; don Félix Rodríguez Lerma y don José Alonso Bustillo, alcalde y cura párroco de Cevico de la Torre; don Francisco Alonso Gonzalo, alcalde de Santa Cruz de Boedo; don Teófilo García Díez y don Ceferino Sánchez, alcalde y secretario de Espinosa de Villagonzalo; don Teodoro Vallejo Escobar y don Antonio Serrano Redondo, alcalde y médico de Villota del Páramo; don Basilio Tejerina Rodríguez, don Alberto Elices de la Rosa y don Gaspar Elices de la Rosa, de Valladolid; don Valentín de la Hera Franco, de Guardo.

Cartelera

TEATRO PRINCIPAL

Hoy, sensacional programa doble: «Amanecer sangriento» y «Cabo de Hornos».

Domingo, llega el grandioso estreno de «Rufufú». La película mas divertida del siglo.

TEATRO CINE ORTEGA

Funciona a las 7'45, «Entre hoy y la eternidad».

CINE PROYECCIONES

Continúa desde las tres y media, «Sayónara».

CINE CASTILLA

Continúa desde las tres y media, «El reinado del terror», «Gemelas en apuros» y «Marta».

CINE OTERO

Viernes, popular, «Héroes del aire» y «Red invisible». Toleradas.

CALIFICACION MORAL:

«Amanecer sangriento» (3); «Cabo de Hornos» (3); «Entre hoy y la eternidad» (5); «Sayónara» (3); «El reino del terror» (2); «Gemelas en apuros» (3); «Marta» (3); «Héroes del aire» (3); «Red invisible» (5).

Los números que figuran entre paréntesis al final de cada obra, expresan la calificación moral dada por la «Oficina de Espectáculos» dependiente de la Comisión Episcopal de Ortodoxia y Moralidad: 1: Todos incluso niños.—2: Jóvenes.—3: Mayores.—3-R: Mayores con reparo.—4: Gravemente peligrosa.—5: Sin calificar.

LETRAS DE LUTO

Se cumple el cuarto aniversario del fallecimiento de don Pedro Valiente Camina, industrial que fué de esta plaza, donde, por su laboriosidad, probidad en los negocios, afabilidad de trato y caballerosidad personal, gozó de generales simpatías. Su recuerdo vive imperecedero en la memoria de los que le conocieron y trataron.

En esta triste fecha, renovamos nuestro pésame a su apenada esposa, hijos, hijo político, madre, hermanos, hermanos políticos, tíos, sobrinos y demás familia.

Cuatro Cantones

Luz para un rincón

—Buenos días, Sebastián.

Hola Nicéforo... Pero, ¿qué te sucede? No te encuentro con cara de muchos amigos...

—Pues, hombre, no sé... ¡Como no sea por lo de la carta!

—¿Y qué es eso de la carta?

—Nada, que anoche fuí a eso de las diez a echar una carta a Correos, por el buzón principal... No sé lo que echaría, porque resulta que esta mañana, al ponerme la chaqueta, ví que la carta estaba en mi bolsillo... No sé lo que puedo haber metido por la bocaza abierta del león... ¡llevo siempre tántos papeles en el bolso...! Y lo peor es que todos son de interés... y ¡sabe Dios!

—¿Y cómo eres tan despistado?

—No hombre, no, es que uno siempre va con prisas, es de noche, además llovía.

—¿Y eso qué tiene que ver? Una miradita a la carta antes de echarla, y ya está.

De día eso da resultado. De noche, ¡ni hablar! Allí no hay luz.... allí no había nada más que las columnas, el buzón y... tres parejas de novios, o cuatro, que no se veía bien...

—Hombre, pues ya podía haber allí una bombilla, pues no deja de ser un lugar para el servicio del público, y además de noche siempre es cuando en Palencia los particulares echamos nuestras cartas, nuestras tarjetas...

—Pues, sí, Sebastián, sí; aquello será un lugar de servicio público, pero más parece una estación de Cupido; aquello parece el andén de despedida de los novios en la hora nocturna de retirarse a casa.

—Hombre, hombre..., no sabía yo ésto. A ver si ponen pronto una luz...

—Eso digo yo. Claro que el león del buzón está ya tan acostumbrado, que cuando así sea habrá que ponerle gafas de sol.

Se piden dos fuentes

El «líquido elemento» es vital. El agua somos nosotros mismos. Sin agua, no podemos vivir. Palanca de civilizaciones, origen de ciudades. Las tierras resecas, las tierras sedientas mueren y hacen morir. Pero ustedes disculpen...

No queríamos hacer literatura en torno al agua. Es sencillamente que hoy recibimos una carta de un vecino del «Barrio de los Cuarteles» pidiendo una fuente para aquellos andurriales urbanos. Nuestra obligación es hacernos eco de la justísima petición...

«Enfrente de la Fábrica de Armas —nos dice «Moctezuma»— existe una fuente que surte el segundo y tercer barrio de los Cuarteles. En este tiempo da verdadera pena ver a esos vecinos pasar con bicicletas o a «cuestas» los cántaros de agua para su consumo.

Sin mucho coste podría instalarse otra fuente en cada uno de esos dos barrios para que sus vecinos no tengan que venir a esta primera fuente, ya que tiene que resultarles molestísimo.

La fuente que está en la Avenida del General Cisneros, la podían trasladar a ese lugar, ya que donde actualmente se halla ubicada no es necesario, excepto durante las Ferias, mientras que en estos barrios una fuente es absolutamente indispensable. No creo que sea pedir mucho... ¡Sólo dos fuentes, una en cada barrio!

Y también estoy seguro —concluye nuestro comunicante— que los vecinos interesados estarán dispuestos a aportar cada uno un duro para costear su instalación si es que el Ayuntamiento está tan pobre que no puede atender, por sí solo, esta justísima demanda del modesto y sufrido vecindario».

Hasta aquí la carta firmada por «Moctezuma». Creemos que la sugerencia es oportunísima y muy puesta en razón. Por ello, casi estamos por asegurar que será atendida. ¿A que sí?...

Rapsodia invernal de la lluvia

Y llueve, y llueve, y llueve...

Es la locura de las aguas.

La rapsodia invernal de la lluvia.

Cuando iban a llegar las Navidades, hablábamos de si las fiestas pascuales habrían de ser «blancas» (que es lo que «mandan los cánones»), o «blandas» (que es todo lo contrario), y las Navidades fueron más «blandas» que «blancas».

Pero no queda todo ahí.

Lo peor es que la «blandura» continúa.

Y llueve, y llueve, y llueve.

Ya está bien, ¿verdad mis queridos amigos?

Claro que ¡tantas veces hemos suspirado por agua! Los espacios se han enfadado, se han vestido de «nube», y han dicho: «Agua va».

Y ante esta realidad... ¿qué hacer?

Pues nada... ¡mojarse! Nada más... Y esperar. Esperar a que llegue el invierno con su crudeza, con su frío, con su autenticidad. Nos queda el consuelo de que ya, a estas alturas, el invierno será corto. Luego vendrá la primavera.

Pero hasta que esto suceda, sigamos mojándonos y saboreando —aunque no con agrado— esta rapsodia invernal de la lluvia.

«RUFUFÚ»
en seis letras, sesenta carcajadas, que le alegrarán el corazón!

El próximo lunes, Asamblea de Gremios de Alimentación en torno a la instalación en Palencia de un "supermercado"

El acto tendrá lugar en la Sindical, presidido por el Gobernador Civil

Porque reviste indudable importancia para Palencia y porque de su implantación se derivarán beneficios para el público palentino, continúan realizándose gestiones encaminadas a hallar la fórmula satisfactoria, que sin lesionar los sagrados intereses de nadie, permita el montaje y puesta en funcionamiento de un supermercado y autoservicio en la capital. Se trata igualmente de ver la posibilidad de llegar a un acuerdo sobre su conveniencia o no, para obrar en consecuencia.

Y respondiendo al criterio anterior, y haciéndose eco de la iniciativa de nuestro Gobernador Civil, el próximo lunes, a las ocho de la noche, se reunirán en Asamblea Plenaria los industriales mayoristas de Coloniales, detallistas de Ultramarinos, fruteros, carniceros, salchicheros y pescateros de la capital para abordar una vez más este problema.

El acto tendrá lugar en la Casa Sindical, siendo presidido por el señor Fragoso del Toro y delegado provincial de Sindicatos.

Se pretende en esta reunión exponer a la consideración de los gremios afectados el estado en que actualmente se encuentran las gestiones realizadas sobre este problema de los supermercados en Palencia y recibir de los interesados sugerencias, pros y contras y siempre el comentario positivo que tal empresa les sugiera.

Cabe esperar, pues, que los hombres de nuestros gremios presten su inestimable colaboración, acudiendo a la reunión para exponer sincera y eficazmente sus puntos de vista, sin olvidar tampoco que el supermercado puede traducirse en una inagotable fuente de beneficios para el público consumidor, cuyas aspiraciones tampoco pueden ser desoídas.

CASA DE SOCORRO

LESIONADOS. — El personal de servicio en la Casa de Socorro, ha prestado asistencia médica a los siguientes:

Eloisa Rubio, de 43 años, que sufría, vértigos de posible origen anémico.

Begoña Guantes, de nueve años, herida incisa contusa en la región parieto-occipital.

María Milagros Rogo, de siete años, gran hematoma en el brazo derecho, por atropello de moto.

Comisaría General de Abastecimientos y Transportes

DELEGACION PROVINCIAL DE PALENCIA

INDUSTRIALES EXPEDIENTADOS. — Como consecuencia de las actas de infracción levantadas por el personal de Servicio de Inspección de esta Delegación Provincial de Abastecimientos, se ha pasado el tanto de culpa a la Fiscalía Provincial de Tasas, para la iniciación de los oportunos expedientes a los siguientes industriales:

Doña Manuela Fernández Hernández, detallista de ultramarinos de esta capital, por venta de plátanos a precios abusivos.

Don José Ibáñez Puebla, propietario del Café «Gran Vía», por venta de cerveza a precio superior al de tasa.

Palencia 22 de enero de 1959.—El Gobernador Civil, *Víctor Fragoso del Toro.*

HACIENDA

SECRETARIA. — El Ilmo. señor Delegado de Hacienda ha puesto al cobro en el día de hoy, los libramientos expedidos a nombre de doña Angeles Prieto, don Cayo Moreno, don Felipe Calleja, don Lucas Pajares.

CASA MARTIN, es sello de distinción. Canadienses dongola, abrigos y confecciones selectas
Mayor, 86. — Teléfono 3296
PALENCIA

Rincón ameno

MUSICA

Su chico, ¿qué hace?

—Es músico de viento.

—¿Qué toca, la trompeta o el trombón?

—Nada de eso; toca la campana.

SILLETAZO

Oiga usted, joven: ¿qué es ese bulto morado que tiene en la frente?

—Un antojo de mi madre.

—A ver, a ver, acérquese... Es curioso. ¿Y qué fué ese antojo?

—Pues se le antojó darme un silletazo...

RATA

Ya ve usted si es sensible que por 50 miserables pesetas haya usted de ir a la cárcel.

—¡Pero si es que allí no había mas, señor juez!

ADIVINANZA

Un bichito muy ligero
anda por tierra preciosa
y en cada asiento que hace
deja sembrada una rosa.

Solución a la Adivinanza de nuestro número anterior:

EL PIANO

CRUCIGRAMA

Número 2.242 Por MIROSPA

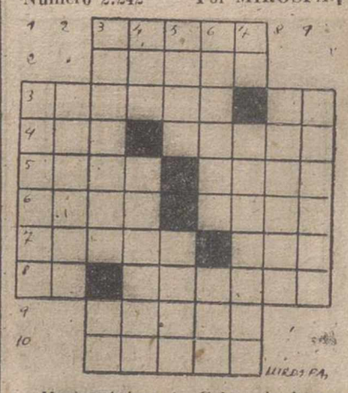

Horizontales: 1: Cebos de huevas de bacalao. 2: Se fuga. 3: Cesto cilíndrico que suelen llevar en Venezuela los pordioseros. (al revés) Negación. 4: Río de la América Meridional. Plato culinario. 5: (al revés) Husmear. Barca chata que se usa en las Antillas para descarga. 6: Ondas. Iguala la tierra. 7: Mezcla un líquido con otro. (al revés) Igual. 8: Moneda romana de cobre. Nombre de varón. 9: Perteneciente a la muela. 10: Tostada.

Verticales: 1: Cuerda o soga gruesa. 2: Nombre de varón. 3: Penetrar poco a poco un líquido por los poros de otro cuerpo. Símbolo químico. 4: (al revés) Fruta. Aguerridos. 5: Prenda de abrigo. Aislada. 6: Arrimar a la pared. (al revés) Regalan. 7: Estoy enterado. Fatiga con el trabajo. 8: Pegas, juntas. 9: Engaño, esfuerzo.

Sol. al Crucigrama número 2.241:

Horizontales: 1: Misal. 2: Abeto. 3: Masita. aP. 4: Alo. Acaté. 5: Reno. Asís. 6: Ales. Recé. 7: Bases. soT. 8: Ur. Rebasa. 9: Pamir. 10: Osase.

Verticales: 1: Marabú. 2: Alelar. 3: Masones. Po. 4: Ibi. Oscras. 5: Seta. sémA. 6: Atacar. Bis. 7: Lo. Asesaré. 8: Aticos. 9: Peseta.

Cuarto aniversario del señor

DON PEDRO VALIENTE CAMINA

(Industrial de esta plaza)

que falleció en Palencia, el día 24 de Enero de 1955

A los 42 años de edad

Después de recibir los Santos Sacramentos y la Bendición Apostólica de S. S.

D. E. P.

Su afligida esposa, hijos, hijo político, madre, hermanos, hermanos políticos, tíos, sobrinos y demás familia,

Al recordar a sus amistades tan triste fecha, suplican una oración por su alma

Todas las misas que se celebren mañana, día 24, en la Iglesia Parroquial de San Lázaro, así como las que se digan en Villerías de Campos y Herrín de Campos, serán aplicadas por el eterno descanso de su alma.

El Excmo. Sr. Obispo de la Diócesis de Palencia, ha concedido 100 días de indulgencia en la forma acostumbrada.

No compre patos sin "clase"
Perderá tiempo y dinero
LA GRANJA COLMAN,
(inscrita en el C. E. A. S.), consciente de la calidad de sus patos «KAKI-CAMPBELL», todos de puras líneas HOLANDESAS, le ofrece a usted sus patitos recién nacidos y patitos de dos meses
Pedidos a servir por riguroso turno
GRANJA COLMAN Renedo de Piélagos (Santander)

M.C.D.2022

Crónica de Paredes de Nava

Es necesario activar las obras de abastecimiento de aguas y alcantarillado

La tradicional fiesta de San Sebastián, voto de la villa

Es necesario se activen todo lo antes posible las obras de abastecimiento de aguas y alcantarillado para que una vez terminadas se acometa en toda su profundidad y extensión el grave problema urbanístico. Hoy, triste es decirlo, pero confesarlo noble y valientemente es necesario. Paredes está peor en este aspecto que el último villorio. Sus calles sin accesos ni pasos, convertidas en inmensos barrizales es algo que sonroja y afrenta en estos tiempos en que todos los pueblos se consagran por entero a su embellecimiento e higienización.

LA TRADICIONAL FIESTA DE SAN SEBASTIAN

Se celebró la tradicional fiesta (voto de villa) de San Sebastián. Es una pena también ver cómo los pueblos se van olvidando de su rica tradición. Esta fiesta antes, como la de las Candelas en la parroquia de San Juan y la de Reyes en San Martín, se celebraban con mayor esplendor y eran a la vez ocasión para reunirse parientes y amigos que así estrechaban más y más sus lazos familiares. Hoy el modernismo y lo que la gente llama buen tono, lo barre todo, y toda esta tradición gloriosa se la considera como una antigualla, como algo anacrónico. Se celebró misa solemne en Santa Eulalia en la que predicó un notabilísimo y documentado sermón nuestro querido párroco, don Alejandro Luis Aguado, con asistencia de autoridades, clero regular y secular y bastante número de fieles. La Banda Municipal de Música, cada vez más afinada y ajustada, alegró nuestras calles con sus pasodobles y marchas; es una lástima que su pobreza instrumental no pueda ser corregida y dotada de lo mucho que necesita, pues si así fuera, yo creo que llegaríamos a tener una excelente agrupación musical.—El Corresponsal.

LOBOS EN BASCONES DE OJEDA

Bajaron hasta los corrales situados en las afueras del pueblo

Han atacado a diversos rebaños, devorando incluso a perros de los pastores

Nada más apropiado para prolongar las veladas familiares al amor del rescoldo de la «hornacha» en las jornadas del invierno, que los relatos de lobos. Y decimos sencillamente relatos, porque en la Ojeda, al igual que en pueblos y aldeas de otras comarcas palentinas no es preciso dar rienda suelta a la fantasía en estas conversaciones, que a veces se hacen espeluznantes, otras asombran y siempre sobrecogen el ánimo de los asistentes, con vana complacencia de quienes protagonizaron el relato. Las historias de lobos son «fruta del tiempo», totalmente verídicas y reales, repetidas cada año, porque cada año los lobos abandonan sus madrigueras de los montes altos y poblados, para llegar, acuciados por el hambre, hasta las corralizas y tenadas de las majadas, y aun a las proximidades de los pueblos.

En la Ojeda este año, y más concretamente en Báscones, a cuya localidad se refieren las anécdotas del comentario, también esta bestia ha hecho acto de presencia, bajando de sus cubiles de los próximos montes «El Indiviso» y «Grande», atacando rebaños, saqueando corralizas y siempre llevando el temor a los pastores, que a veces se sienten impotentes para atajar su fiera sagacidad y sanguinaria rapiña.

Con frecuencia, los pastores consiguen ahuyentarles a tiro de honda o defender sus ganados a golpe de cachava, ayudados de sus perros, provistos de hirientes "carlancas". Pero el lobo es sagaz y rara vez lleva a cabo sus correrías, "dando la cara», demostrando, por el contrario, artimañas e instintos tan agudísimos, como inexplicables.

Y como muestra, ahí está el siguiente caso acaecido recientemente en Báscones. Regresaba el pastor con el hato, llevando en el zurrón un cabritillo, nacido en el campo aquel mismo día. Al cruzar el valle de «La bóveda» oyó el pastor balar a la cabra madre, y extrañado de que no caminase tras él siguiendo a su cría y un tanto alarmado por la desaparición de la perra, se encaminó hacia el lugar de donde provenían los balidos. Una vez allí vió cómo un enorme lobo se llevaba en las fauces, degollada y atenazada por la garganta, su perra, mientras que con las patas golpeaba a la cabra, obligándola a marchar ante él, favorecido por la espesura del terreno. Ante la presencia y gritos del pastor, huyó la alimaña, dejando abandonadas perra y cabra.

Generalmente se les ha visto emparejados, merodeando en busca de carne, ya que pueden localizar los rebaños a larga distancia. Sus correrías las suelen realizar por la noche, pero cuando se les encuentra de día es seguro que, bien en un rebaño, bien en otro, dejarán constancias de sus tropelías. Y si no hallan manera de apoderarse de alguna oveja, devoran los perros de los pastores, o algún burro perdido en el campo. Recientemente un lobo se llevó un asno bastante más pesado y grande que él, apareciendo días más tarde sus despojos en paraje distante de donde el jumento pastaba.

Otras veces sus desmanes a campo descubierto resultan infructuosos y entonces su astucia y hambre le llevan hasta los mismos pueblos, penetrando incluso en las calles, al amparo de la noche. Hace unos días, el señor Jacinto, también vecino de Báscones regresaba de hacer la matanza en casa de una hija domiciliada en el barrio conocido por «El Cabo», al otro lado del río, encontrándose con el lobo, que tranquilamente se daba un suculento festín de huesos en un patio con las puertas abiertas, teniendo que ahuyentarle a pedradas y gritos. Ha bajado este año en otras varias ocasiones, rebasando el molino y penetrando hasta los corrales próximos a la bolera, en los aledaños mismos del pueblo. Cuando no pudo entrar en los corrales, se tumbó junto al portón y escarbando a favor de los albañales, se las amañó para desde aquel hueco matar algunas ovejas y morder a otras, dejándolas luego, por no poder sacarlas por la angostura del agujero.

No ha atacado a las personas, de las que ni se espanta ni huye fácilmente. Ultimamente, cuando el prohombre de la Hermandad Sindical de Labradores y Ganaderos, don Plácido Farreda, se dirigía con las vacas y el carro a Buenavista de Valdavia, al llegar a la "pradera alta" se encontró con dos lobos, parados en el mismo camino, mirando fijamente, quietos. Desde el mismo carro les voceó, y apenas si cambiaron de postura, continuando apostados en el camino, por lo que se vió precisado a bajar del vehículo y a pedradas y fustigándoles con la aijada alejarles, sin que por otra parte ellos le hicieran frente.

En fin, que de una parte los relatos de los lobos, que hábilmente saben zafarse a las trampas y librarse del perdigón "lobero" en las emboscadas, y de otra lo altibajos del mercado patatero, cultivo primordial en la vida de Báscones, el tema de las conversaciones se hace inacabable, y siempre jugoso y sugestivo.

Crónica de Barruelo de Santullán

El bonancible invierno ha producido grandes beneficios a los ganaderos de la comarca

El Juzgado de Villabellaco pasa a Barruelo

A pesar de que, a principios de semana, empezaron a caer copos de nieve, amenazándonos con la tan temida nevada, súbitamente subió la temperatura, y lo que iba a ser una gran nevada se ha convertido en una apacible y abundante lluvia que, sin duda, beneficiará a los campos.

Para todos es un beneficio este buen tiempo, de invierno, pero los que verdaderamente están encantados son los ganaderos de la comarca. Sólo dos o tres días ha quedado el ganado lanar y el vacuno llamado de cabaña, sin salir a pastar al campo, con lo que los pajares que almacenaban la paja, el heno y los piensos para el invierno, han podido mantenerse en buen estado, ya que, aunque es siempre necesario dar algún pienso a ese ganado, que sale a pastar en este tiempo, es un ahorro de por, lo menos, una ración diaria a cada ganado. Esto, dadas las cabezas existentes en la comarca, supone muchos miles de pesetas de ahorro, sólo en los Ayuntamientos de Barruelo y Brañosera.

Aunque todavía no estamos libres de alguna nevada, de ahora en adelante son ya menos temibles, pues ya los días van creciendo y la nieve dura menos.

EL JUZGADO DE VILLABELLACO PASA A BARRUELO

Aunque el pueblo de Villabellaco pertenecía, ya hace tres años, a este Ayuntamiento, todavía estaba sin pasar a Juzgado. Ahora ha pasado a depender del Juzgado de Paz de Barruelo lo que, sin duda, redundará en beneficio de los habitantes de ese pueblo aunque sólo sea por la menor distancia a que se encuentra de este último.

El domingo pasado se procedió también a colocar los mojones de separación de los pueblos de Villanueva de la Torre y Monasterio por haber pasado este último pueblo al Ayuntamiento de Salinas de Pisuerga.

Acudieron a colocarles las autoridades de Barruelo, de Salinas y las Juntas Vecinales de los referidos pueblos.

Terminada la colocación de los mojones fueron todos obsequiados por las Juntas de Villanueva y Monasterio, con un vino de honor.—El Corresponsal.

LOS PUEBLOS PEQUEÑOS DAN EJEMPLO

No se conoce la ociosidad en Hornillos de Cerrato

Todos los brazos del pueblo han contribuído a las obras de pavimentado de todas las calles y renovación de aceras

En esta época fría del año en que las labores agrícolas yacen un tanto apagadas, los hombres de este pueblecito del Cerrato han comenzado a realizar una grande y magnífica tarea cual es la del pavimentado de todas las calles y renovación de sus aceras.

Labor ardua y pesada, pero a la que absolutamente todos los brazos fuertes del pueblo se han unido en franca camaradería bajo la dirección de su alcalde don Eutiquio Manuel, que con acierto ha emprendido tal obra.

En nuestro diario caminar por la villa, es un panorama hermoso el contemplar por doquier jóvenes y hombres dedicados a tales menesteres; quienes, acarrean las piedras con sus caballerías; quienes, las trituran sin cesar para convertirlas en lo que será el firme de la calzada; otros, van alineando con improvisadas miras y niveles el trazado de las aceras y todos se entusiasman en tal empresa.

¡Con qué gusto saborean, de vez en cuando, un cigarrillo liado con las manos sudorosas por el trabajo!

Tras de todo este esfuerzo personal seguirá el paso de la máquina, que, cual coloso pesado, recorrerá las calles suavizando sus rugosidades y como dando el visto bueno a lo que ellos realizaron previamente.

Todo parece preparar un pavimento adecuado para que San Blas, patrono de la villa y cuya fiesta celebraremos próximamente, si Dios quiere, pasee por el pueblo reformado bendiciendo sus hogares y los mozos de la localidad le honren con sus típicas danzas pisando por la nueva red urbana que ellos mismos han construído. Prefirieron en estos días de invierno contribuir a la mejora de su tierra natal y a la par al engrandecimiento de nuestra Patria a tomar unas merecidas vacaciones hasta que pronto reanuden las faenas del campo, para lograr una cosecha que con la ayuda de Dios y del tiempo adecuado a las estaciones, no dudamos será magnífica.

Y como titulamos este artículo que no se conoce la ociosidad, vale la pena destacar la labor que desempeña el magisterio dedicando, tras de haber ocupado las horas del día a la formación de los pequeños, unas horas a completar la de aquéllos que por su edad dejaron las aulas del gran grupo escolar.

Finalmente y como nota pintoresca que hace además honor al encabezamiento de estas líneas, las amas de casa tampoco están ociosas ya que es la época en que abunda el sacrificio de magníficos ejemplares que más tarde proporcionarán unos sabrosos embuticios.

Quienes por nuestra profesión no podemos contribuir con las manos al progreso del pueblo, también os ofrecemos nuestra ayuda.

BLAS

EL DOCTOR JIVAGO
de Boris L. Pasternak
PREMIO NOBEL 1958
Precio: 175 ptas.
De venta en
LIBRERIA Y PAPELERIA
I. G. DIARIO-DIA
PALENCIA
A la provincia se remite contra reembolso

Por Tierra de Campos

Sahagún y su campeonato de mus 1959

La "Peña Taurina sahagunense" cumple cinco años

En el popular local del «Bar España», en el cual se halla instalado también el domicilio de la «Peña Taurina Sahagunense», sede de la deportividad de esta villa, se está celebrando el anual «Campeonato de Mus», que este año ofrece el aliciente de llevarse a cabo por el sistema llamado de «Copa», en el que diariamente se juegan verdaderas «finales» con gran complacencia de los espectadores que en gran número le presencian, y emoción de los participantes.

Ya han ido cayendo en la lid parejas de gran renombre local en juego de entretenimiento tan magnífico y divertido, tomando parte en él las parejas siguientes:

Trigueros-Oscar, Lanero-Gordo, Lorenzo-Estrada, y otros varios y buenos musistas, y a la «liguilla» final han llegado, ¡cómo no!, los ya dos veces campeones Saulo-Hipólito, que habrán de demostrar su ya reconocida valía con los no menos hábiles Félix-Santiago y Larralde-Andrés, ambas parejas con grandes deseos de erigirse en «campeones» y desplazar al veterano Saulo, verdadero monarca del «órdago».

En este Sahagún sumamente aficionado a estas sanas diversiones deportivas, tal campeonato despierta un interés inusitado, hasta el punto de que durante las horas de «brega», el local está completamente abarrotado de gente que se interesa por dicho juego, impaciente por ver el resultado final, que acontecerá el martes próximo.—F.

LA PEÑA TAURINA SAHAGUNENSE

El sábado próximo pasado, día 17, y con motivo de cumplirse los cinco años de su creación, esta «Peña Taurina», que con tanto éxito y alegría ha actuado, se reunió en una fraternal cena, celebrada en el elegante Restaurante «Sergio», de esta villa de Sahagún.

A la misma asistieron la casi totalidad de sus componentes, aparte de las Autoridades que fueron especialmente invitadas al acto, reinando en todo momento una gran alegría y compañerismo de «socios», y a la terminación de esa cena, se pronunciaron discursos entre los cuales destacó el de su presidente don Bautista Calvo, quien después de manifestar la satisfacción que todos sienten por la buena marcha de esta alegre «Peña», expuso su programa de proyectos, entre los cuales se cuenta con el de adquirir en arrendamiento y para la próxima temporada taurina, la plaza de toros de esta villa, con el fin de dar por cuenta de la misma cuantos espectáculos se consideren convenientes en esta próxima temporada.

Estos proyectos expresados por boca de su presidente, fueron absolutamente del agrado de todos los concurrentes, que expresaron su satisfacción por tan gratas noticias, ya que ello ha de representar una serie de espectáculos taurinos que llevados a cabo con el interés local que es de suponer y el entusiasmo correspondiente, han de ser de completo agrado, tanto del vecindario, como de la comarca, toda vez que en todo momento ha de procurarse que sean de la mayor envergadura y lucimiento posible.

Esta sencilla reunión tuvo el final entusiasta que en esta clase de reuniones es siempre feliz y alegre, terminando con la entonación de un himno cantado a tres voces, y cuya letra fué improvisada por don Florencio Espeso, aplicándose al mismo la música de una conocida y españolísima zarzuela, y a continuación se llevó a cabo una suscripción, que resultó brillante, con destino a las víctimas de la catástrofe de Ribadelago.

Crónica de Villada

Se ha iniciado la tramitación del expediente para el abastecimiento de aguas

En Febrero, comenzarán las obras del nuevo Cuartel de la Guardia Civil

El reloj de la Casa Consistorial

El estado del campo es inmejorable, habiendo nacido, en su totalidad, toda la siembra de cereales.

Al decir de los prácticos, sería conveniente temperatura fría, para cortar una excesiva vegetación y obtener la muerte de malas semillas, pero en general, el estado de las siembras es muy bueno.

El mercado semanal ha experimentado cierta animación en cuanto al movimiento de ganados de labor, estando las cuadras de tratantes completamente abarrotadas de ganado, de excelente lámina. Precios sostenidos.

En cereales y piensos, ha sufrido una paralización y retroceso en los precios, como consecuencia de la anunciada importación. Cebada se cotiza entre 3'85 pesetas a 3'90 el kilo; avena de 3'60 a 3'70 pesetas kilo y centeno hacia las 4 pesetas. Los productos de molinería, escasos y a precios sostenidos.

Hemos recogido impresiones optimistas del señor Alcalde don Sisinio Martínez Llamazares, según las cuales, por los servicios técnicos de la Confederación del Duero, se ha aforado el volumen de aguas obtenidas de las captaciones que desde algún tiempo se vienen realizando con destino al abastecimiento y saneamiento de la población, apreciándose cantidad suficiente para tales atenciones. Como consecuencia de tales resultados, se ha iniciado la tramitación del expediente obligado, esperando que, en breve plazo, sea una realidad para Villada tan importante mejora sanitaria y social.

Para no cortar la serie de ventajas que se ofrecen a la población, en los primeros días de febrero, darán comienzo las obras de construcción del cuartel de la Guardia Civil, cuya necesidad se viene sintiendo desde hace muchos años y que ha podido resolverse merced al interés del Ayuntamiento, que no ha regateado medios para la consecución de tan importante, como imprescindible obra. De esta forma, terminará el lamentable estado de alojamiento de las fuerzas de la Benemérita, instaladas en parte en casas particulares y otras, en el antiguo edificio-cuartel, que se halla en estado ruinoso y en pésimas condiciones sanitarias.

EL RELOJ DE LA CASA CONSISTORIAL

«Todas, hieren; la última, mata». Así reza en el reloj de Cuenca. Y es verdad. El discurrir del tiempo, va marcando en la vida, en la existencia, su extinción, su final. La Casa Consistorial, al remozarse, se quedó sin su reloj ciego. El reloj de hora exacta, pues descompuesto hacía varios años, sus manillas, inmóviles, no señalaban hora alguna. Era un reloj, parado, estático, pero no mudo; una colosal campana, de vibrante bronce, daba las horas, cuando el reloj, en su magnífico tintinear, indicaba que era llegado el momento. Pero al desmontarlo por necesidades de las obras que se realizaron en la Casa de la Villa, no quedó en las debidas condiciones para ser reinstalado. Y, en sustitución del reloj que no marcaba, va a instalarse otro, totalmente nuevo. La campana de bronce de tañir limpio, será sustituída por tres campanas, también de bronce, que no sabemos cómo sonarán. Son tres campanas que señalarán las horas, las medias horas y los cuartos. Su tañido coincidirá con lo que marquen las manillas: el nuevo reloj no será ni mudo, ni sordo. Ya están los veintinueve bultos embalados en la Casa Consistorial; el vecindario espera la llegada del relojero que ha de instalarlo, para ver las horas que señala y sentir en sus tareas las señales acústicas, que indiquen en el momento del día o de la noche en que vivimos. Porque el reloj señala hitos en la vida: las señales del tiempo, expresadas en forma concreta. La disminución de la existencia que nos queda, pues como dice el reloj de Cuenca: «Todas hieren; la última, mata.—El Corresponsal.

Con la garantía de PRODUCTOS NEOSAN, S. A. - Bailén, 18 - Barcelona
Distribuidores: Don Jacinto Diez Dávila - Calle Mayor, 224 - PALENCIA
Sobrinos de Policarpo Zurita-Herrera de Pisuerga-D. Antonio Carbonell-Aguilar de Campoo

HURACAN MOTORS, SA
PRESENTA
su nuevo modelo
—1959—
- Consumo
+ Carga
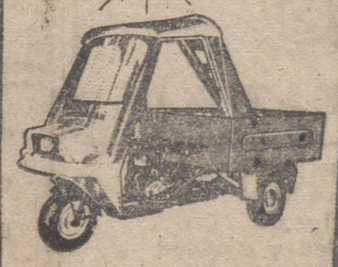
Solicite una demostración
AGENTE OFICIAL:
CASA BODERO- Teniente Velasco, 4

Pollitas de un día
SEXADAS
Raza Leghorn
Vencedoras en todas las Clasificaciones y Campeonatos del V Concurso Nacional de Puesta 1958
Venta:
EXPLOTACION AGRICOLA «VENTOSILLA», S. A.
ARANDA DE DUERO

M.C.D.2022

Hasta el 28 de Abril la Asamblea francesa dejará en paz al Gobierno

Pero no los sectores afectados por la reforma monetaria

PARIS. — (Crónica especial para Agencia FIEL, por Massimo Olmi).

La Asamblea Nacional francesa concluirá esta semana, sin duda, su sesión extraordinaria. Sin embargo, no debe esperarse ninguna nueva decisión de adopción de posiciones políticas. Tras el debate sobre la presentación del programa gubernamental, terminado con la aplastante mayoría dada a la votación de confianza a Michel Debré, los diputados se dedican a la puesta en marcha del reglamento interno provisional de la Asamblea. En las sesiones de esta semana, dedicadas a la elección de los representantes franceses en las Asambleas europeas, se han nombrado y se nombrarán los miembros de las seis comisiones parlamentarias permanentes, así como de la comisión encargada de elaborar, durante una y otra sesión, el reglamento definitivo de la Asamblea. Terminado este último asunto pendiente, habrá acabado también la brevísima sesión extraordinaria. Las puertas del Palais Bourbon no volverán a abrirse hasta el próximo 28 de abril, para el comienzo de la primera sesión ordinaria.

Entre tanto, también el Gobierno desarrollará una actividad muy reducida; limitándose a las peticiones del propio General De Gaulle, Debré sólo podrá, en casos excepcionales, hacer uso de los plenos poderes, de los que dispone hasta el 5 de febrero, en virtud del artículo 92 de la Constitución, y se limitará, por tanto, a preparar los proyectos de Ley que presentará a la Asamblea a finales de abril. Se trata, principalmente, de proyectos de reforma fiscal, administrativa y de las estructuras territoriales.

Antes del 5 de febrero Debré habrá recurrido a los plenos poderes dos veces, por lo menos: para decretar la amnistía recientemente concedida a los jefes y a los militantes nacionalistas argelinos y los relativos a la convocatoria de las elecciones administrativas. Por cuanto puede preverse, las elecciones podrán tener lugar el 8 y el 15 de marzo en las comunas metropolitanas y del ultramar. En Argelia, según las recientes declaraciones de Delouvrier, la consulta electoral se verá probablemente aplazada. El delegado general del Gobierno ha justificado esta medida con la coincidencia del Ramadan y la falta de seguridad en algunas zonas. Sin embargo, es verosímil que se trate de evitar en las próximas elecciones administrativas argelinas las desilusiones que los políticos del 30 de noviembre han sentido por De Gaulle.

Por lo que respecta al sistema electoral, parece que se está orientando en el Ministerio del Interior, hacia el mantenimiento del doble sistema mayoritario y proporcional, según la importancia de cada una de las comunas. Al parecer, el sistema mayoritario se extendería a la mayoría de los centros administrativos. Esta vez, en efecto, sólo se votaría con el sistema proporcional, en 200 grandes comunas y no en 503 como en las pasadas elecciones administrativas.

Si durante más de tres meses Debré no tendrá preocupaciones por parte de la Asamblea, deberá, sin embargo, hacer frente a las presiones de ciertos sectores de la opinión pública. Los agricultores, los viticultores, los excombatientes se agitarán para obtener la revisión de las medidas financieras que les afectan directamente. Además no hay que olvidar que el próximo primero de febrero entrará en vigor el aumento de salarios previsto en la S. M. I. G., la escala móvil francesa, en la medida de cuatro al cinco por ciento. Dado el aumento general de los precios sucedido tras las recientes reformas monetarias francesas, se calcula, sin embargo, que el salario mínimo deberá aumentarse en un seis e incluso en un siete por ciento. Es, pues, de prever la reacción por parte de los funcionarios y del personal de las empresas nacionalizadas que no se contentarán con un simple aumento del cuatro por ciento. El descontento que se extiende a los sectores del gas y de la electricidad, de los ferrocarriles y de las minas, constituye la preocupación inmediata de Debré.

PAPELES DE MANILA, SEDA, CUERO Y KRAFT
para envolver

PIDANOS PRECIO Y CALIDAD

GRAFICAS AGUADO
Mayor, 130
PALENCIA

Reseña legislativa en MIES, revista mensual de Agricultura y Ganadería. Suscripción: 3 pesetas al mes. Apartado de Correos, 15. Palencia.

DEPORTES

Ante el partido Arandina-Palencia

Los dos equipos necesitan los puntos

Ha despertado interés el partido del próximo domingo en La Balastera. Vendrá ese día la Gimnástica Arandina, equipo que todo lo cifra en su entusiasmo y coraje. Por la posición que ocupa en la tabla, este encuentro representa para dicho equipo una gran oportunidad de puntuar y dejar de lado a los palentinos.

Claro está que éstos saben la trascendencia del encuentro — las ventajas que se traducirían si la victoria cayera de su lado. Y, es natural, que pongan todos sus esfuerzos para que así sea. No sólo esto, sino que los jugadores morados han de tener en cuenta que en Aranda se perdió por 1-2 y que hay no sólo que triunfar, sino superar esa diferencia para que, si tal sucede, que sea una victoria por duplicado, por si llegara un día en que hubiera que tener en cuenta, para la clasificación final, el cociente particular entre ambos clubs.

Por eso, el «Palencia» tiene que salir abiertamente a la ofensiva. Sin miedo, sin temor, aunque, desde luego, dando al contrario la importancia que tiene y la potencialidad que representa. Pero sobre todo y ante todo, los delanteros locales tienen que buscar con ahinco y por el camino más corto —¡fuera los pases horizontales!— la meta arandina.

Estas circunstancias hacen pensar que el partido del domingo sea muy entretenido, porque representan mucho —repetimos— para ambos equipos los dos puntos que disputarán en esa tarde. Los dos clubs los necesitan.

Así, que es de augurar que la afición se vuelque en La Balastera y que haya muchas ocasiones de aplaudir a ambos conjuntos.

Campeonato Provincial de Hockey sobre patines

Se celebrará los días 29 de Enero y 2 de Febrero

Los próximos días 29 del actual y 2 de febrero, se disputará este campeonato en la categoría de Juveniles. Participan los dos únicos equipos inscritos de la capital: «Santa Bárbara», de la Fábrica Nacional de Palencia y el «Colegio Castilla», de los HH. Maristas, quienes en doble partido en las indicadas fechas, clasificarán un ganador que será el representante de nuestra provincia en el próximo Campeonato Regional en la mencionada categoría de Juveniles.

Si bien ha de lamentarse este reducido número de equipos participantes, no es menos cierto, que estos dos equipos que van a jugar el campeonato, han venido preparándose en los últimos meses con entusiasmo y a cambio de una dilatada competición con las alternativas propias en mayor número de equipos, esperamos presenciar unos partidos disputados entre ambos, que será una muestra más de tan espectacular deporte.

SUPER-MAQUINA de lavar BRU
De venta en: PASTOR Mayor 130

MOSAICO DEPORTIVO

Bernardo Ruiz ha sido nombrado director del equipo ciclista "Faema"

Barcelona, 23.—Bernardo Ruiz ha sido nombrado director del equipo ciclista «Faema» y posiblemente debutará en sus funciones en la próxima Vuelta a Andalucía.

El hasta ahora director de este equipo, José Saura, permanece en el mismo como asesor técnico.—Alfil.

PARTIDO DE LIGA ADELANTADO

Valencia, 23. — Ayer tarde, en el campo de Vallejo, se ha jugado el partido de Segunda División de Liga entre el Levante y el Cádiz, encuentro que correspondía a la jornada 19 del próximo domingo y que se ha adelantado para que no coincida con el Valencia-Las Palmas, que se jugará en el campo de Mestalla. Venció el Levante por cinco tantos a dos.

Los equipos formaron así:

Levante: Ripoll; Torres, Areta, Espejín; Camarasa, Esparza; Vila, Wilkes, Paredes, Llona, Monchito.

Cádiz: Sierra; Ledesma, Verdugo, Schwand; Aloy, Payas; Durán, Bolea, Arcas, Moreno, Bueno.

Arbitró el colegiado aragonés Bueno.

El Levante se lanzó pronto al ataque e hizo sentir su superioridad desde el principio. A los nueve minutos marcó el primer tanto en una formidable jugada de Wilkes con entrega a Monchito, que remató marcando el primer tanto. El dominio del Levante se mantuvo de forma acusada y a los 15 minutos consiguió el segundo tanto. La jugada nació también en el jugador holandés que desde la izquierda centró muy cerrado sobre la puerta, tirando Llona y rechazando un defensa. El nuevo despeje lo impulsó Paredes a la red consiguiendo así el segundo gol. A los 29 minutos consiguió el Cádiz su primer tanto. Aprovechando un fallo de la defensa local Arcas lo marcó y tres minutos después en un remate de Bolea lo recogió Arcas y marcó de cerca el segundo tanto. En un golpe indirecto contra el Cádiz, Wilkes en gran remate contra la barrera de jugadores marcó el tercero, llegándose al descanso.

A los tres minutos de la segunda mitad al intentar Paredes un remate fué derribado y el árbitro señaló penalty que Wilkes tirándolo con mucha habilidad, transformó en el cuarto tanto. El mismo jugador holandés a los 29, consiguió el quinto.

Wilkes ha sido el mejor y han destacado también Camarasa, Paredes, Monchito y Areta. Por el Cádiz han gustado Verdugo, Aloy, Payas y Arcas.

El arbitraje discreto.—Alfil.

OTROS DOS JUGADORES «DE LAS AMERICAS»

Vigo, 23. — El jugador argentino Francisco Bayo que el miércoles llegó a Madrid procedente de su país, se entrevistó ayer tarde con los directivos del Celta, que pudo comprobar que su documentación está en regla como súbdito español, por lo cual formalizó su ficha hasta final de temporada. Bayo tiene 22 años y perteneció últimamente al equipo Gimnasia y Esgrima de la Plana de Buenos Aires, en el que actuaba preferentemente de interior izquierda. Hoy será sometido a una prueba en un partido de entrenamiento y según el resultado el entrenador decidirá si hará su presentación contra el Gijón.

Asimismo este nuevo jugador trajo la documentación como súbdito español del delantero centro Gómez, que últimamente perteneció al River Plate y que, procedente de Buenos Aires, es esperado en Vigo uno de estos días.—Alfil.

PARRA FICHA POR LA «CARTAGENERA»

Barcelona, 23.—El defensa central del C. D. Español, Parra, internacional, ha solicitado la baja en su Club y éste se la ha concedido.

La petición de Parra se ha basado en sus deseos de seguir jugando y al comprobar que por ahora no tenía ninguna probabilidad en el Español, ha decidido fichar por la Deportiva Cartagenera, club con el que ha llegado a un acuerdo y cuya firma de contrato y ficha se realizará el próximo jueves.

Este equipo pertenece a la Tercera División y se ha decidido por él ya que es el club de la tierra de sus padres.

Parra llevaba nueve temporadas en el Español y en la actualidad tiene treinta y un años. Ha sido internacional diez veces y formó parte del equipo nacional por primera vez contra Portugal en la eliminatoria en los campeonatos mundiales de Río.—Alfil.

FESTIVAL CICLISTA PARA RIBADELAGO

Barcelona, 23.—Los miembros de la comisión organizadora del festival ciclista a celebrar en el velódromo de Mataró a beneficio de los damnificados de Ribadelago, han visitado al gobernador civil para darle cuenta del proyecto.

El señor Acedo se mostró muy complacido por la idea que revela un alto sentido humanitario. La competición ciclista está prevista para el 22 de febrero y el deseo de los organizadores es conseguir la actuación del campeón mundial, el italiano Baldini, así como del belga Van Looy entre otros destacados corredores europeos.—Alfil.

RUSIA SE RETIRA DEL CAMPEONATO MUNDIAL DE BALONCESTO

Santiago (Chile), 23.—Rusia se ha retirado prácticamente del campeonato mundial de baloncesto.

El delegado del equipo nacional soviético ha confirmado oficialmente que su conjunto no jugará contra la China nacionalista por razones políticas. Iván Nikiforof, delegado ruso, convocó una conferencia de prensa y comunicó a los periodistas que había recibido instrucciones telefónicas de Moscú, según las cuales protestará por la participación de China nacionalista. La protesta se basa en que no existe tal país. Los observadores manifiestan que es probable que Bulgaria siga la misma pauta y se niegue a jugar con los chinos nacionalistas.—Alfil.

DE COMPRA LOS SABADOS

COMERCIOS RECOMENDADOS

EL MEJOR REGALO...
QUIEN REGALA UN LIBRO DENOTA CULTURA Y BUEN GUSTO, PIDA EL QUE DESEE EN

Diario Día
MAYOR PRAL. 147-151

Comercio Polo, S.A.
TEJIDO
Exclusivas de alta costura
Tapicería y Alfombras
Teléfono 1830
Mayor núm., 99

¡¡Señoras!!
¡¡Señoritas!!
Tener belleza no es suficiente. HAY QUE ENMARCARLA EN TEJIDOS SELECCIONADOS Y DE ULTIMA MODA
VISITE
Los escaparates de
PALACIO DE LA MODA

GARAGE ARTURO

Escuela de conductores
La mas antigua. Oficialmente reconocida
Automovil propio para enseñanza
CASADO DEL ALISAL 35. TLF. 1465

EL TRIUNFO
Americanas. Trincheras. Gabardinas. Sastrería.
Trajes confeccionados.
MAYOR PRAL. 115

Si tiene un paladar exquisito...
en meriendas, desayunos y... siempre...
Chocolates Trapa

EL PASTELERO MADRIGAL
TIENE SIEMPRE A SU DISPOSICION EL POSTRE IDEAL Y EL QUE Vd. PREFIERA

LLAMENOS AL TLFNO. 1713.
SERVICIO RAPIDO.

Gafas Cieza
OPTICA

Una buena manta al frío espanta......
Y NOSOTROS DISPONEMOS DE MILES DE LA MAS GUAPA LANA
DAVID RODRIGUEZ S.A.
MAYOR PRAL. 238

SERVICIO PERMANENTE Y SEGURO
TAXIS
Tifno 3213

Plaza MAYOR PALENCIA

Tome una determinación Visitando los escaparates de joyería Ma-Ci
En MA-CI un reloj comprado y... ¡andando!

Fabricación propia de Agavilladoras y Guadañadoras
LA HOZ
ORTEGA Y ORTIZ DE ZARATE S. R. C.
Repuestos de segadoras
MARCA HOZ DE FABRICA
Repuestos de arados TITAN

MEJOR ORIENTACION
MEJOR SURTIDO
MEJOR PRECIO

...en las primeras novedades
CASA RIDRUEJO
PALENCIA SALDAÑA GUARDO

MAYOR PRAL. 128 130
TELEFONO 1070
CRISTALERIAS RODRIGUEZ
Lunas. Espejos. Marcos. Cristales. Portafotos. Rotulos Luminosos.

La propaganda más eficaz sirviendo calidad y cantidad
RESTAURANTE
BODAS LA ROSARIO
Confort inigualado

¿DONDE COMPRAR UN BUEN ZAPATO?
en ZAPATERIA SANTIAGO
EL GRANDIOSO VOLUMEN DE NUESTRAS VENTAS LE ASEGURA QUE EN NUESTRAS ESTANTERIAS HAY UN ZAPATO PARA VD.
Nuestros precios benefician al comprador.-Mayor, número 53

El repórter en la calle

El "Desfile de la ilusión" un espectáculo de los palentinos en favor de los zamoranos

Organizado por la Colonia Zamorana, tiene el concurso de 30 artistas locales

Mañana, sábado, Palencia será testigo de un grato y, a la vez, excelente espectáculo teatral titulado «Desfile de la ilusión», organizado por la Colonia Zamorana en favor de las víctimas de Ribadelago.

Todo está a punto. A ritmo vivo, y, desde luego, concienzudamente, se ha llevado a cabo este montaje teatral, en el que van a participar destacados artistas de nuestra capital y provincia.

Entre los miembros de la Colonia Zamorana en Palencia, desde el primer momento se despertó este humanitario afán de ayuda en favor de sus paisanos de Ribadelago.

Todos han trabajado incansablemente, pero, de ellos, dos hombres han sido el motor de esta empresa caritativa, el Dr. Don Dacio Crespo H. de Medina, ilustre cirujano jefe del Hospital Provincial y del Cuadro de Especialistas Médicos de la Asociación de la Prensa, y don Angel Pedrero, ambos zamoranos de nacimiento, pero cordialmente vinculados ya a Palencia, por estrechos lazos de afecto y vecindad.

Ellos han hecho la mayoría de las gestiones para llevar a buen fin este gran espectáculo escénico, y ellos nos dedican unos momentos para hablarnos de esta función y de otros pormenores relacionados con el caritativo fin perseguido.

—Desde el primer momento —nos dicen—, la desgracia de Ribadelago nos afectó profundamente. Y no exclusivamente por el hecho de ser paisanos nuestros las víctimas, sino por las circunstancias trágicas que en el siniestro habían concurrido y las irreparables desgracias personales sufridas. Sabíamos, porque el corazón no permanece jamás mudo ante estas desgracias, que toda España ofrecería su ayuda (como se ofreció en Valencia y en tantas otras dramáticas circunstancias), en socorro de los afectados; pero los zamoranos, teníamos, por un deber de simple solidaridad y paisanaje, que marcar la pauta en esta ayuda.

—¿Por qué pensaron en un espectáculo teatral para recaudar fondos?

—Una función teatral tenía, en todos los sentidos, mayores ventajas. Se molesta menos; resulta más amena; los ingresos siempre suelen ser saneados; constituye un acto casi obligado en estas situaciones; y, por otra parte, contábamos con la ayuda desinteresada de numerosos artistas locales, que, en verdadera avalancha, nos ofrecieron su colaboración.

—¿Se impuso, pues, una selección?

—Desde luego. Si no, el espectáculo habría sido interminable. Se hizo la selección, atendiendo los méritos ya patentizados en otras ocasiones por los ofertantes. Y todos ellos, bajo la dirección artística de ese notable artista profesional que es Rafael Mara, tantas veces aplaudido en los mejores teatros, y hoy circunstancialmente palentino de residencia, han montado un espectáculo arrevistado, que no dudamos en considerar como de primera calidad, y no exageramos al decir esto. El público podrá comprobarlo, como nosotros lo hemos comprobado al ver el ensayo general realizado. El «atrezzo» escénico, decoraciones, vestuario, espectacularidad de los números, variedad de los mismos, ritmo teatral y valía de los actuantes, responden a un nivel artístico destacado. No son variedades de aficionados más o menos; sino un verdadero espectáculo arrevistado que podría presentarse, sin demérito, y en el plan profesional, en cualquier teatro de España.

—¿Confían, pues, en el éxito?

—En el puramente artístico, sí; y creemos que en el económico también es motivo de confianza el saber la petición de localidades que se nos hace.

—Respecto a dicha ayuda, ¿responden los suscriptores?

—La lista de los donantes va engrosando, como públicamente puede comprobarse, pero se necesita más.

—¿Han visitado ustedes a los organismos y entidades particulares?

—No hemos querido hacerlo, para evitar violencias en los mismos. La situación económica de cada uno no la conocemos, y no hemos querido que nuestra visita obligue a nada. Que esta obligación sea puramente moral. Hasta ahora, el Excmo. Señor Gobernador Civil y el Ilmo. Sr. Delegado Provincial de Sindicatos, han contribuído generosamente con sus donativos. Esperamos que los demás organismos y entidades también respondan, como es proverbial en ellos, a este benéfico fin.

—¿Algo más?

—Unicamente agradecer todas las colaboraciones y ayudas prestadas; esperar que éstas aumenten, y desear que los que asistan al festival artístico de mañana, se recreen cumplidamente, como hace suponerlo la calidad de estos 30 artistas actuantes y del vistoso espectáculo montado.

—Será una buena forma de divertirse haciendo caridad.—F. B. C.

M.C.D.2022

El Siglo XX, Siglo de la Medicina

La vida sedentaria es enemiga del corazón

Madrid.—(Servicio de ARGOS, especial para DIARIO-DIA. Prohibida la reproducción).

El mal coronario en sus distintos aspectos (espasmo, anginas de pecho y trombosis de la presion arterial que alimenta el corazón), es asunto de sistemática investigación por parte de fisiólogos, patólogos y anatomo patologos.

Las estadísticas subrayan siempre la incidencia de la enfermedad coronaria, como causa de muerte, sobre todo a costa de hombres (jovenes y adultos) que constituyen, por la importancia de los cometidos que desarrollan, la clase dirigente de la comunidad.

De aquí una mayor razón, científica y social, de acelerar las investigaciones sobre este hasta ahora misterioso capítulo de la patología cardiaca. En Inglaterra, Morris y Crawford, del Hospital de Londres, han desarrollado una encuesta verdaderamente importante sobre las relaciones entre la enfermedad coronaria y el trabajo físico.

Los resultados de tan interesante indagación han sido publicados y comentados en el «British Medical Journal» del 20 de diciembre próximo pasado. Ambos investigadores han partido de la hipótesis de que los hombres ocupados en trabajos relacionados con una actividad física caen víctimas con menor frecuencia de la enfermedad coronaria que los que ejercen una actividad sedentaria.

A la luz de tal hipótesis, han examinado las referencias de cinco mil autopsias realizadas en los hospitales de toda Inglaterra. Estas autopsias han sido catalogadas teniendo presente los distintos tipos del mal cardiaco, considerando la clase de trabajo que realizaban los finados.

El análisis de los datos reunidos ha mostrado, entre otras cosas, lo que sigue: en 3.800 autopsias de hombres muertos por enfermedad originada por enfermedades cardiacas se ha visto que la presencia de efectos micárdicos era el doble en individuos dedicados a trabajos ligeros que en los dedicados a trabajos pesados.

En resumtn: en los cargadores de puerto (trabajo pesado), la preparación era mínima. En 1 200 autopsias hechas a personas fallecidas por enfermedad coronaria (infarto, trombosis) la clase de trabajadores en faenas rudas representaban también el menor número de casos.

Con todo ésto, los investigadores han visto confirmada su hipótesis y han concluído la indagación con la afirmación siguiente: la actividad física constituye una protección contra la enfermedad coronaria. Los hombres que desarrollan un trabajo que requiere actividad física tienen, en la edad adulta, una menor probabilidad de caer víctimas de dicho mal. Y si contraen tal afección, será menos fuerte y se retrasará más tiempo.

El método de indagación de Morris y Crawford no les ha parecido a algunos especialistas muy conveniente y, por tanto, algunos corolarios les ponen en duda. El fondo de la encuesta, sin embargo, no se altera y tiene como base la demostración de que la vida sedentaria es la mayor enemiga de nuestro corazón.

Doctor XX

COMPRAMOS-VENDEMOS CAMBIAMOS

Camiones gas-oil, gasolina, anticipamos dinero venta. GARAJE AS. Lérida, 36. Teléfono 54-22-28 Madrid

Las vitaminas han revolucionado el campo de la nutrición

Mediante su empleo el organismo adquiere una considerable protección contra las enfermedades

Nueva York. — (Servicio especial ICE).—El eminente químico francés, Levoisier, es frecuentemente citado como el fundador de la ciencia de la nutrición. Fué él quien estableció las bases químicas de la nutrición con sus famosos experimentos realizados muy poco antes de la Revolución Francesa. Sus estudios lo llevaron a establecer: "La vida es una función química". Después de eso, la química se convirtió en una importantísima arma y trascendental herramienta para el estudio de la nutrición. A través de su aplicación en estudios fisiológicos la vieja idea de que el valor nutritivo de la alimentación residía en un simple «alimento», fué definitivamente desechada ya para el primer cuarto del siglo XIX.

Se reconoció la necesidad de las proteínas, grasas y carbohidratos que tiene el organismo humano. Después de esto y durante todo el siglo pasado, la ciencia de la nutrición y su práctica se desarrolló fundamental y principalmente en torno a esas sustancias y a unos cuantos elementos minerales esenciales, el campo de la nutrición se amplió de manera sensible. En la actualidad sabemos que el cuerpo necesita 40 sustancias nutritivas distintas, en contraste con las tres que se reconocían hace una centuria.

Mientras que muchos de los actuales conocimientos son un resultado de los estudios directos en torno a los problemas de la nutrición y salud en el hombre y los animales, descubrimientos igualmente importantes se han derivado de otros estudios básicos de la función del organismo animal, de los cambios fisiológicos y bioquímicos que implica, y de los efectos de diversas dietas cambiadas.

Las ampliaciones en el campo de la nutrición son el resultado de la aplicación del saber y de la técnica de muy variadas ciencias. El fisiólogo y el bioquímico han trabajado en equipo estudiando las necesidades del alimento del cuerpo y de cómo este alimento es metabolizado. La identificación de diversas vitaminas fué una gran ayuda. A partir de ahí, el más importante paso dado en el camino de la mejora de la nutrición animal fué la incorporación de los antibióticos a las raciones alimenticias. Así surgieron diversos preparados ó suplementos alimenticios, tales como la terramicina. Con esos elementos el poder de nutrición de los alimentos se incrementa al máximo, dotando al mismo tiempo a los organismos de una protección considerable contra plagas y enfermedades.

Nuevo tipo de Terramicina inyectable

Con motivo del VI Symposium Anual de Antibióticos celebrado recientemente en Wáshington, el Doctor H. F. Hammer ha dado a conocer un nuevo tipo de terramicina inyectable, que viene ya preparado para su aplicación desde la fábrica.

Este es el primer antibiótico que se prepara de esta forma, ya que hasta la fecha, todos los antibióticos se manufacturaban en forma de polvo, siendo los médicos o practicantes los encargados de disolverlos en un medio acuoso, en el instante de poner la inyección.

De acuerdo con el Dr. Hammer, los ensayos realizados en 18 enfermos de pneumonía con el nuevo tipo de terramicina han dado excelentes resultados.

Antonio C. Ruiz

El poder curativo del veneno de las abejas

Madrid.—(Servicio de ARGOS, especial para nuestro periódico. Prohibida la reproducción).

No es la primera vez que Argos toca este interesante tema. Ya lo hizo en cierta ocasión y muy ampliamente, en reportaje firmado por Fernando Montejano, sobre el doctor Suja, de Madrid, eminente apicultor y gran médico que ha aplicado la feliz terapéutica del veneno de las abejas en los casos del reuma. El tema, siempre interesante, nos obliga a ocuparnos de ello nuevamente.

Hace algunos meses se informó de varias curaciones realmente asombrosas logradas por una inglesa, Mrs. Julia Owens, utilizando veneno de abejas. Desde entonces, las investigaciones han proseguido, sobre todo, en Francia, Alemania y Rusia, y ahora podemos ofrecer un cuadro más completo de lo que ha descubierto la ciencia en relación con las extraordinarias propiedades del veneno de abejas.

Desde hace tiempo se había notado que los apicultores eran resistentes a las picaduras de abejas en las regiones más expuestas: la cara y las manos. Parecían estar dotados de una especie de inmunidad local y efímera, pues la insensibilidad cesaba cuando el apicultor está un tiempo alejado de su oficio.

Ese comportamiento del veneno de abejas, que lo asemeja a una vacuna, llamó la atención de algunos médicos. Y, ya en 1923, el profesor Boinet, de Marsella, informó sobre un caso de lepra tuberculosa en la que mediante 2.601 picaduras de abejas vivas en el curso de cuatro meses, se logró una notable mejoría, que el propio Boinet calificó conservadoramente de «curación aparente».

Pero, no hay ni que decirlo, una terapéutica semejante es psicológicamente agotadora para el paciente: resulta más que deprimente ofrecer varias veces al día regiones de la piel a las abejas para que las cubran de picaduras. Además, éstas pueden provocar ciertos accidentes y siempre son dolorosas.

De ahí que los científicos trataran de preparar soluciones inyectables. La obtención del veneno de abejas es muy delicada: las abejas no siempre tienen el «saco» lleno. A veces es difícil obligarlas a expulsar el veneno. La composición de esa sustancia varía según la época del año y según la alimentación del insecto. Sin embargo, es esencial que el producto sea constante.

Tres norteamericanos, Krener, Lintz y Tyndall han realizado pruebas colectivas con cien enfermos que padecían artritismo, anquilosis o rigidez articular. Recibieron inyecciones intradérmicas de veneno de abejas en dosis crecientes. De ellos, setenta y cinco resultaron definitivamente mejorados y curados; algunos tuvieron ligeras recaídas, pero nunca con la intensidad de antes del tratamiento.

La experimentación más reciente ha sido obtenida por los doctores Lhermite, Porsin y Botourné, franceses. Esterilizaron parcialmente y desalbuminizaron el veneno de abejas. Su consecuencia ha sido que la apicoterapia (en el caso de tratarse de abejas directas se llama apiterapia), tiene una acción notablemente sedante en los dolores reumáticos y las artrosis, aun en los casos en que otros medicamentos fracasan.

Ya el doctor Suja señaló la conveniencia del tratamiento del reuma a través del veneno de las abejas. En el caso del reumatismo regenerativo, según los experimentadores franceses, la curación o es nula o totalmente absoluta y en otros casos de reuma, al menos se consigue una gran mejoría.

Como quiera que sea, es evidente que el veneno de las abejas está descubriendo un nuevo campo de la terapéutica y que aunque todavía no haya revelado todos sus secretos está camino de convertirse en una «droga milagrosa» tan eficaz como los antibióticos.

Doctor XX

Antes de operar de estrabismo a un niño, hay que someterlo a una terapia funcional

(Servicio de ARGOS especial para DIARIO-DIA. Prohibida la reproducción).

Los padres de niños estrábicos suelen afectarse mucho por el aspecto antiestético de este defecto de los ojos y se preguntan por qué razón el médico especialista recurre, incluso con gran insistencia, a la terapia funcional antes de pasar a la terapia quirúrgica que, para ellos, parece claramente resolutiva.

Conviene, pues, hacer resaltar que el oculista no puede preocuparse únicamente de cuestión estética y psicológica de la enfermedad. Tiene, ante todo, la misión de restablecer el normal movimiento de los dos ojos y la completa eficiencia visual del estrábico, cosa que el tratamiento quirúrgico no consigue a no ser, que venga precedido de una cura funcional.

En realidad, no todos los médicos están de acuerdo sobre la edad en que ha de entrar en funciones el bisturí. En último término, se recurre a la intervención cuando el estrabismo alcanza un grado muy alto, de carácter fijo, irreductible con los lentes correctivos y cuando la desviación del ojo representa un elemento desfavorable al desarrollo de la necesaria visión.

Aún antes de decidirse por el bisturí es conveniente someter al niño a un período de oclusión del ojo sano o del ejercicio de gimnasia ocular, para poder valorar con precisión la eficacia visual del sujeto.

Algunos especialistas, en presencia de un fuerte grado de estrabismo (alrededor de los 30 grados), manifestado en los primeros meses de vida, juzgan oportuno intervenir entre los dos y los cuatro años, pues piensan que la desviación acarrea graves complicaciones sensoriales y que, por tanto, conviene eliminarla cuanto antes.

Como queda dicho, es siempre útil prescribir al niño un período de gimnasia ocular, más si el ángulo, de estrabismo supera los 25 grados, conviene operar antes de los seis años, o lo más tarde dentro de la edad escolar. A este respecto existe una regla a la que los oculistas suelen atenerse: la intervención debe ser tanto más precoz cuando el estrabismo es más fuerte y se ha manifestado desde el nacimiento o desde la primera infancia.

Hay que tener en cuenta que cuanto más se retrase la cura definitiva, tanto más puede tener repercusiones el estrabismo en el desarrollo psicológico y efectivo del niño. En resumen, lo más aconsejable, en caso de que la intervención se haga indispensable, es operar alrededor de los diez a los doce años de edad.

Sin embargo, los padres deben saber que la misma operación quirúrgica puede dar resultados sensiblemente diferentes, aunque sea realizada por un mismo cirujano en idéntica técnica. Esto es debido a que el estrabismo no está solo ligado a un cierto grado de desviación, sino también a la época en que se ha desarrollado y a su duración.

Hay estrabismos que se resuelven con una sola intervención y otros que necesitan dos operaciones o más, hasta seis. El número de operaciones viene determinado por la coexistencia de desviaciones horizontales con desviaciones verticales y por la presencia de eventuales parálisis en los grupos musculares.

En fin, existen casos en los que el oculista tiene que intervenir hasta en el ojo sano, a fin de restablecer un definitivo equilibrio entre los dos globos oculares.

La "neurosis cardíaca" se extiende por EF. UU.

Hay cientos de personas que creen sufrir de angina de pecho teniendo el corazón perfectamente sano

Nueva York.—La «neurosis cardíaca» se está extendiendo cada vez más por los Estados Unidos. Cientos de personas creen sufrir de anginas de pecho, gozando de corazones perfectamente sanos. La presión que sobre los nervios de los habitantes de Norteamérica impone la vertiginosa vida del país, les hace sentir todos los síntomas de la enfermedad, aunque de hecho no la padezcan.

El último número del Boletín de la Asociación Médica Americana publica un informe en el que se expone el caso de 27 pacientes de New England, todos los cuales se quejaban de dolores semejantes a los que produce la angina de pecho.

Los tres especialistas del corazón, autores del informe, reconocieron a los 27 pacientes con el mayor detenimiento, pudiendo observar que sus corazones se encontraban más sanos que una manzana.

Los médicos afirmaron que, por lo general, las personas que verdaderamente se encuentran enfermas del corazón no tienen ningunos síntomas.

Esto hace que más de medio millón de personas mueran anualmente en los Estados Unidos a causa de los distintos tipos de enfermedades cardíacas, toda vez que, cuando se quieren apercibir de que padecen del corazón, ya es demasiado tarde.—(ICE).

Para que los niños dejen de ser "húmedos"

Fortalecer a los débiles y someter al sistema del despertador a los emotivos

(Servicio de ARGOS especial para DIARIO-DIA. Prohibida la reproducción).

El problema del niño que, pasados los tres años, moja todavía la cuna, es decir, el problema del niño «húmedo», no tiene fácil solución: Y esto lo saben lo mismo los médicos que las madres. La incontinencia nocturna, desde el punto de vista fisiológico, es debida al hecho de que el niño padece un retraso en la sustitución del control espinal de la vejiga en relación con el control cerebral.

La investigación, no ha descubierto, a este respecto, grandes cosas, a no ser en aquellos casos en los que el niño es víctima de avitaminosis, raquitismo, desequilibrios nerviosos, dispepsia, etc.

En estos casos, la cura indicada es la de fortalecer al pequeño, procurando elevar su tono orgánico general, con lo que terminan por desaparecer hasta los disturbios vesiculares.

Pero hay también niños sanos y fuertes que no contienen la orina durante el sueño. ¿Cual es la causa? Recientes estudios confirman la ya hace tiempo sospechada importancia de los factores psíquicos y emotivos.

Esto aparece evidente controlando a los niños en los cuales la incontinencia se desarrolla tardíamente; niños que habiendo dejado de ser «húmedos» a la edad justa vuelven a mojar la cama a los cuatro o cinco años de edad.

Los doctores Paulett y Tuckman, examinando la historia de 44 niños, han visto que en la mayoría de los casos el disturbio se verificaba en coincidencia con el nacimiento de un hermanito. En los casos restantes, la incontinencia era conmitante con alguna crisis familiar: divorcio, nuevo matrimonio de la madre, etc. Es decir, los celos o «pelusilla», las conmociones del hogar y demás acontecimientos que impresionan al niño son factores emotivos que provocan la incontinencia de la orina.

Desde el punto de vista terapéutico, es singular, en estos casos, en tratamiento experimentado en Inglaterra y referido en una revista médica por los doctores Gillison y Skinner.

Consiste en poner en la cama del niño un paño que contiene electrodos, con espirales metálicos unidos, a un reloj despertador, por medio de una batería. Bastará con que caigan unas gotas de orín en el paño, para que los electrodos hagan funcionar la campanilla del despertador y se levante la madre, a fin de que el niño termine de hacer la evacuación en el vaso de noche.

A primera vista, el aparato parece servir tan sólo para despertar a la madre a tiempo. Pero la singularidad del sistema radica en el hecho de que, después de algunas semanas, el niño se pone en guardia. Al chico tampoco le hace ninguna gracia que el reloj altere su plácido sueño. Los primeros tintineos de la campanilla desarrollan en el pequeño un reflejo inhibitorio inconsciente y va dejando de orinar, sin llegar a despertarse del todo, hasta que por fin, en poco tiempo, desaparece totalmente la incontinencia.

Los defensores de este tratamiento sostienen que no se trata, en este caso, de la introducción, en el niño, de un reflejo condicionado a lo Paulov, sino de la estabilización de un mecanismo inhibitorio fisiológicamente normal. Las estadísticas reflejan resultados altamente satisfactorios: de cien niños sometidos a la manta de electrodos, únicamente ocho no lograron mejoría. Los demás se curaron por completo.

DOCTOR X X

La diabetes puede controlarse mediante un régimen adecuado de alimentación

Los nuevos productos descubiertos últimamente hacen prever la desaparición de la enfermedad

Nueva York. — (Servicio especial ICE). — Aunque hasta la fecha no se ha podido prevenir ni curar completamente, la diabetes puede ser controlada mediante un régimen adecuado de alimentación, inyecciones de insulina, o administración, por vía oral, de algunos de los productos últimamente descubiertos. Dichos productos, entre los que figuran la cloropropamida o diabinese, son de tal categoría que los científicos abrigan la esperanza de que, en un futuro no lejano —de cinco a diez años— la enfermedad habrá desaparecido prácticamente.

En una reciente conferencia celebrada en el Hotel Plaza sobre la Cloro propamida y la diabetes mellitus, el doctor Arthur Mirsky informó que «una dosis elevada de somatotropina, la hormona del crecimiento que segrega la glándula pituitaria, produce diabetes en los animales». Dicha diabetes, según los experimentos del doctor Mirsky, puede ser detenida completamente mediante la administración de pequeñas dosis de tolbutamida, otro de los productos antidiabéticos de administración oral. Esto ha llevado al doctor Mircky a la conclusión de que mediante el empleo de la referida droga, o de cualquier otro producto similar, se puede evitar que los niños contraigan la diabetes como consecuencia de un crecimiento demasiado rápido.

Durante la conferencia se estudió el comportamiento de la Diabinese, tanto en personas normales como en diabéticos, pudiéndose observar que su permanencia en la corriente sanguínea es ocho veces mayor que la de la tolbutamida.

De acuerdo con los estudios técnicos presentados por el doctor Max Miller y sus colaboradores de la Universidad Western Reserve, de Ohio y el doctor Leonard Madison y sus colaboradores de la Facultad de Medicina de la Universidad de Texas, la manera cómo estos productos actúan en el organismo es ayudando al pancreas enfermo del diabético a secregar fisiológicamente mayor cantidad de insulina. También parece ser que estos productos modifican el funcionamiento del mecanismo hepático que regula el contenido de azúcar de la sangre. Esta teoría fué apoyada por el doctor Joseph L. Izze, del Centro Médico de la Universidad de Rochester, Nueva York.

GUIA MEDICA

Doctor Rafael Fuentes
Ex-Prof. A. de la Cátedra de Urología Urólogo, en propiedad, del S. O. E.
RIÑON Y GENITOURINARIAS
General Amor, 11. Consulta: 11 a 1
Teléfono, 3419

MANUEL MELENDRO
Geriatría — Medicina interna
Enfermedades de la Vejez
RAYOS X
Consulta de 11 a 2
Estrada, 27, 2.º. (Casa Bar Moreno)
Teléfono, 2956

Dr. J. Mateo Romero
Especialista de pulmón y corazón. Profesor a. de la Facultad de Medicina de Valladolid, exploraciones radiológicas y electrocardiográficas a domicilio.
Consulta en Martínez de Azcoitia, 3

O. DURANTEZ MAYO
MEDICO PUERICULTOR
Ex-profesor A. de la F. M. de Barcelona
Especialista en niños
RAYOS X
Consulta de 10-1 y 4-6
VALENTIN CALDERON, 19

Ventura Fernández
PULMON, PLEURA, CORAZON
RAYOS X
MENENDEZ PELAYO, 25

B. AGUAYO LORENT
Medicina y Cirugía
Huesos y Articulaciones
Mayor, 96-2.º. — Teléfono 1954
Consulta: 12-2

S. PAJARES GARCIA
Médico Jefe de los Servicios Provinciales de Puericultura, por oposición
Consulta de Puericultura y Enfermedades de los niños
RAYOS X
Calvo Sotelo, (Jardinillos), 3, 1.º dcha.
Horas: de 12 a 2 Teléfono, 1650

José M.ª Martín Barbán
Medicina y Cirugía del aparato digestivo
Consulta, de diez a una
General Franco, 2. — Telf. 2041

ELADIO PEÑALBA DIEZ-QUIJADA
MEDICO BACTERIOLOGO MUNICIPAL
Análisis clínicos — V. Calderón, 12

Dr. Joaquín D. Cascón
Ex profesor A. de la Especialidad de la Facultad de Medicina de Madrid.
RIÑON Y VIAS URINARIAS
República Argentina, 4. Telf. 2505
Consulta de 11 a 1

SANTIAGO MORO
MEDICO - PUERICULTOR
Médico ex interno de la Casa Salud Valdecilla
ESPECIALISTA EN NIÑOS
RAYOS X
Consulta de 11 a 2 y de 4 a 6
Mayor Pral., 116, 2.º. Telf., 1451

RAFAEL M. ALMEIDA
Médico-Jefe del Hospital Provincial por oposición
RAYOS X
Horas de consulta: de 11 a 2
Mayor Pral., 254, 1.º, Izda. Tel. 1563

JULIO PASTOR
Médico Electrorradiólogo
Rayos X. Onda Corta. Rayos ultravioleta. Corrientes farádicas y galvánicas
Electrocoagulación
Consulta de 11 a 12 y de 6 a 7
Felipe Prieto, 2, 1.º (junto a la Plaza de Toros). Teléfono, 1516

JOSE HERRANZ
MEDICO DENTISTA
Burgos, 22

ALBERTO CASAS
MEDICO - PUERICULTOR
Consulta de enfermedades de los niños
RAYOS X — LAMPARA CUARZO
Mayor Pral., 130. Telf., 1932

Carlos Illera Paisán
Pulmón y Corazón
Rayos X-Electrocardiógrafo
Valentín Calderón, 10. Telf., 2586

P. ANDRES G. CUENA
Jefe del Servicio de Medicina Interna de los Establecimientos Provinciales de Beneficencia, por oposición
RAYOS X
Mayor, 10 y 12. De 11 a 2. Telf., 2480

Manuel Junco Calderón
Garganta, nariz y oídos
Consulta y operaciones, de 11-1 y 4-6
Marqués de Albaida, 1. — Telf. 2094
Los jueves en Alar del Rey, de 10 a 12 y Cervera de Pisuerga, de 1 a 3

A. SECO CARRANCIO
OCULISTA
Consulta y operaciones:
R. Argentina, 4. Telf., 1565

JOSE L. DE GUZMAN
Consulta de 12'30 a 2
PARTOS Y CIRUGIA DE LA MUJER
R. Argentina, 4. Teléfono, 2065

CESAR ROJO NOZAL
MEDICO - PUERICULTOR
ENFERMEDADES DE LOS NIÑOS
RAYOS X
Consulta: De 11 a 12. Mayor, 76
Domicilio: José Antonio, 47, 3.º, dcha.
Teléfono 3283

DR. BOZAL URZAY
Enfermedades del Aparato Respiratorio y Circulatorio
Rayos X. Electrocardiografía y Balistocardiografía
Ramírez, 4 Teléfono, 1642
PALENCIA

V. ALONSO ROJO
CIRUGIA - PARTOS - MATRIZ
Plaza Abilio Calderón, 1, segundo

ESCAPA LEAL
OTO-RINO-LARINGOLOGO
Consulta y operaciones:
De 11 a 2 y de 4 a 6
MAYOR, 236

AGUSTIN P. HIGELMO
CIRUJANO
Sanatorio "Jesús Nazareno"
(Jardinillos), de 12 a 2. Tel., 1802

A. DORRONSORO CRUZ
ESPECIALISTA DEL APARATO DIGESTIVO
(MEDICINA, CIRUGIA, RAYOS X)
Consulta de 11'30 a 2. José Antonio, 47. Operaciones: Clínica San Bernabé

E. ROBLES *José Antonio, 47, 1.º (Salón) de once a una y media. Tlf. 1412*
ENFERMEDADES DE LA PIEL
Cáncer. Tumores. Ulceras. SIFILIS VENEREAS
ENFERMEDADES DE LAS VIAS URINARIAS Y GENITALES
Electroterapia. (Diatermia, onda corta. Electrocoagulación. Rayos U. Corrientes, etc.). Nieve carbónica. Análisis.

D. DACIO CRESPO H. DE MEDINA
JEFE DE LOS SERVICIOS DE CIRUGIA DEL HOSPITAL PROVINCIAL POR OPOSICION
Consulta de 12 a 2 y de 4 a 6
Teniente Velasco, 1 (detrás de la iglesia de San Lázaro).—Telf. 1456
Operaciones y Urgencias: Clínica San Bernabé. Telf. 2100

JULIO AGUADO MATORRAS
MEDICO EX-INTERNO DE LA STAEDTISCHE
Frauenklinik de Bremerhaven (Alemania)
ENFERMEDADES Y CIRUGIA DE LA MUJER. PARTOS
Consulta de once a una y de cuatro a seis. Mayor, 130, 2.º
Teléfonos: Consultorio: 29-34. Domicilio particular: 20-05
Operaciones y Urgencias: Sanatorio San José (O. S. 18 de Julio). Telf. 1540

JOSE SANZ VINUESA
CIRUJANO - UROLOGO
Ex-profesor A. de la Facultad de Medicina de Valladolid
RIÑON-PROSTATA-VIAS GENITO-URINARIAS
Consulta de 11 a 1 y de 4 a 5
Teniente Velasco, núm. 15, 2.º, izquierda. Teléfono 2663

Doctor CALLEJA Consulta de 11 a 2
General Franco, 19, 2.º
Teléfono núm. 2400
Médico ex-interno de la Casa Salud VALDECILLA
Medicina y Cirugía de la mujer. Partos

T. MIGUELEZ BUSTAMANTE
CIRUGIA GENERAL
Ex profesor A. de Patología Quirúrgica de la Facultad de Medicina de Valladolid. República Argentina, 12. Teléfono, 1941
(Frente al Instituto). De once a una

PROF. DR. CESAR FERNANDEZ-RUIZ
CIRUGIA DE LA MUJER. — PARTOS
Profesor de Ginecología de la Facultad de Medicina
Jefe de la Maternidad — Maternólogo del Estado
CONSULTA DIARIA, de 12 a 3
Mayor Principal, 33. Teléfono 1533 **Palencia**
Operaciones y partos: Clínica "San Bernabé"

LUIS BRAVO POLO
CLINICA DENTAL
ENFERMEDADES DE BOCA Y DIENTES
RAYOS X
Consulta, de 10 a 1. Barrio y Mier, 5, 1.º — Telf. 3507.
En Venta de Baños, de 4 a 7. Calvo Sotelo, 9

D. TEODOMIRO ARTERO TOVAR
MEDICO
Ex-Profesor A. y Ex-Interno por oposición de la Facultad de Medicina de Valladolid
Ex-asistente del laboratorio del Hospital del Rey, de Madrid
ANALISIS CLINICOS
Técnicas fotoeléctricas y electroforéticas
Consulta de 10 a 2 y de 4 a 6
Don Sancho, 10, 1.º (edificio Banco E. de Crédito)

J. DURANTEZ CAMINERO
MEDICO-OCULISTA
del Servicio Oftalmología del Hospital Provincial de Madrid
Consulta en D. Sancho, 10
(Edificio Banco Español de Crédito)

J. M. QUEMADA SISNIEGA
Medicina y Cirugía de Aparato Digestivo
De la Real Academia de Medicina de Valladolid
Diplomado en el Hospital de la Sta. Cruz y San Pablo, de Barcelona
CONSULTA { Martes De 10 a 12 / Viernes De 10 a 12 / Sábado De 4 a 6 y horas convenidas
DON SANCHO, 10

J. M. MIGUEL MARCOS
CORAZON VASOS PULMON
Médico de Casas de Socorro y Hospitales Municipales, de la Marina Civil y de A. F. D. por oposición
Diplomado en Tisiología, Sanidad y Geriatría
Ex-asistente a los Servicios de Cardiología del Instituto Nacional de Cardiología, del Instituto de Patología Médica del Dr. Marañón y de la Casa de Salud Valdecilla
Ex-Becario de la Lucha Nacional Antituberculosa
RAYOS X ELECTROCARDIOGRAFIA BRONCOSCOPIAS
Consulta de 11 a 1 y de 4 a 6 Don Sancho, 10

MAXIMILIANO FERNANDEZ FERNANDEZ
Asistente del Instituto de Oftalmología y Hospitales Moorfields y Westminster de Londres. Ex-cirujano residente del Hospital de Oftalmología de Wolverhampton. Oftalmólogo del Estado. Profesor de la Facultad de Medicina
Enfermedades y Cirugía de los ojos
VALENTIN CALDERON, 19 Y 21, 3.º. IZDA.
Consulta de 2 a 5 PALENCIA

DOCTOR HERMAN BLANCO
SANATORIO QUIRURGICO — CIRUGIA GENERAL — RAYOS X
CONSULTA DIARIA, DE 12 A 2
Valentín Calderón, 12 *Teléfono, 2155*

ALFREDO PRIETO VIDAL
ENFERMEDADES NERVIOSAS Y MENTALES
Director del SANATORIO SAN LUIS
Ex Director del Instituto Psiquiátrico de San Boy (Barcelona)
CONSULTA DE 1 A 2,30 PLAZA SAN LAZARO, 1

M.C.D.2022

Hacia la unión de las iglesias cristianas en Cristo

El Patriarca Ecuménico de Constantinopla acoge conmovido el mensaje de Juan XXIII

Estambul.—(Crónica especial para Agencia Fiel, por Andre Alexandri).

S. S. el Papa Juan XXIII había dirigido, con motivo de la Navidad, una misiva a la suprema autoridad del mundo ortodoxo, el Patriarca ecumenico de Constantinopla, a quien el Santo Padre dirigía una llamada en pro de la unión de las Iglesias de Cristo.

En su mensaje de Año Nuevo, el Patriarca ecuménico, Athinagcs, hizo mención del mensaje papal, en estos términos, cuya traducción «in extenso» del texto grecobizantino, reproducimos:

«El Santo trono apostólico y ecuménico y Nos personalmente, rogamos incesantemente por la unión de todos y saludamos y acogemos desde el fondo del alma toda llamada sincera por la paz, cualquiera que sea la procedencia, y todavía más si emana del Centro Cristiano que es nuestra Hermana Mayor, Roma.

«El triste espectáculo de la humanidad de hoy, probada por esa falta de comprensión recíproca y de existencia pacífica, impone a los jefes de las Iglesias Cristianas el deber de proclamar imperiosamente al mundo actual que los resultados técnicos y científicos no bastan para constituir una civilización panhumana, sus fundamentos espirituales, religiosos y morales fuera de Cristo. El que pide el amor, la paz, la justicia entre los hombres.

«Por ello, con plena conciencia de esta responsabilidad, declaramos estar sinceramente dispuestos, con nuestros incesantes deseos y plegarias de la Iglesia ortodoxa por la paz de todo el mundo, entrar en relaciones positivas y colaborar en planos prácticos, tanto en el seno de las organizaciones intereclesiásticas, en las que ya participamos, como mediante contactos particulares con la Iglesia Mayor de Occidente, para aliviar el miedo que atenaza al Universo. Consideramos que en estos momentos cosmogónicos que atraviesa la humanidad, Nos, llamado por elección divina, debemos unir nuestros esfuerzos para encontrar una solución a los problemas que inquietan a millones de fieles de nuestras iglesias.

«Bajo el imperio de estos pensamientos y disposiciones, hemos tenido conocimiento de la renovación del mensaje para la unión de las iglesias lanzado por S. S. el jefe de la Iglesia de Roma, a quien saludamos fraternalmente.

«Interpretamos como firme comprensión la necesidad de un encuentro para una comunión de las fuerzas espirituales que representa a la Divina Iglesia de Cristo, no en el estado de división y de divergencia en la que desgraciadamente se encuentra desde hace siglos, sino en la gracia de la unión ideal y deseada, en esta misión de Nuestro Señor. Este mensaje de Navidad será así la asimilación del mortal en el Perfecto...

«...En estos días de la aparición sobre esta tierra sagrada de Oriente de Nuestro Salvador, Cristo, consideramos como constante nuestra esperanza y nuestra plegaria en el Príncipe de la Paz y en el Padre del siglo futuro. (Is. 9'5), que la Muy Santa Iglesia de Roma se volverá fraternalmente hacia Oriente, lo que deseamos y esperamos por parte de S. S. el nuevo Papa de Roma, Juan XXIII, a quien nosotros conocemos personalmente también, amado y respetado por nuestro clero, como petición pancristiana y como aurora de un auténtico Año Nuevo en Cristo».

En Nueva York, se ha firmado un tratado cinematográfico entre EE. UU. e Italia

Importantes declaraciones del subsecretario italiano del Espectáculo

Nueva York.—(Crónica especial para Agencia FIEL, por Franco Occhiuzzi).—En la sede de la «Motion Picture Export of America» de Nueva York se firmó el nuevo acuerdo cinematográfico italo-norteamericano, que entrará en vigor el primero de septiembre y tendrá vigencia hasta el 31 de agosto de 1962.

Las más importantes características del tratado son las siguientes: 1) Son admitidos para su importación en Italia, en conjunto, 185 películas norteamericanas, que al iniciarse cada temporada cinematográfica serán repartidas por la N. P. E. A. entre las siete compañías participantes en el acuerdo (incluida la «United Artists»); 2) para cada año, empezando el primero de enero de 1959, se concede a las compañías norteamericanas una reserva conjunta de las ganancias, hasta la suma de siete millones de dólares. Las demás ganancias de las películas importadas en Italia serán asignadas a las cuentas del 60 y el 70 por ciento; 3) reserva oficial de sumas equivalentes a los gastos de doblaje, que serán transferidas de la cuenta del 60 por ciento; 4) utilización de las sumas bloqueadas igual que en el pasado, con la excepción de algunas mejores de carácter administrativo. Las compañías adheridas a la M. P. E. A. podrán emplear las cuentas al 60 por ciento y al 40 por ciento en iniciativas cinematográficas, sin complicaciones administrativas; 5) por cada película admitida en el Festival de Venecia se permite una reserva oficial de los primeros 50.000 dólares obtenidos por la película; 6) se concederá un permiso de importación posterior por cada película italiana financiada o distribuida por un miembro de la M. P. E. A., incluidas las películas de coproducción con países terceros en las que la participación italiana tenga carácter predominante; 7) algunas emisiones de los certificados de doblaje actualmente poseídos o adquiridos sucesivamente por las compañías norteamericanas serán vendidas a agentes financieros italianos al 25 por ciento del valor nominal del certificado.

En la elaboración del acuerdo han participado, por parte italiana, Eitel Mónaco, Italo Gemini y G. Hecht, y por parte norteamericana Eric Johnston, Ralph Metzel, Griffith Johnson y Frank Cervasi.

En el momento de la firma, los presidentes de las dos asociaciones, Eitel Mónaco de la A. M. I. C. A. y Eric Johnston, de la M. P. E. A., han hecho algunas declaraciones. «El acuerdo», ha declarado el Dr. Mónaco, «es la confirmación definitiva de la bondad de la política seguida por una y otra parte en estos últimos ocho años. Es una política constructiva, de colaboración recíproca y ajena a inútiles o dañosas restricciones. Estos criterios han contribuido notablemente, primero al desarrollo y luego a la defensa del mercado cinematográfico italiano, que, a pesar de las nuevas agresivas competencias, ha elevado el número de espectadores hasta una taquilla anual que supera los 180 millones de dólares. Al mismo tiempo, ello ha permitido el desarrollo de las iniciativas de producción asociada o de distribución mundial de las películas italianas por parte de las compañías norteamericanas, aumentando el interés internacional de nuestra producción. Estoy, pues, seguro de que el nuevo acuerdo dará, en esta dirección, nuevas, tangibles ventajas, tanto a la industria cinematográfica norteamericana como al cine italiano».

Eric Johnston, presidente de la «M. P. E. A.», por su parte, ha declarado: «Este nuevo acuerdo entre la industria cinematográfica norteamericana y la italiana refleja la creciente fuerza de la situación monetaria italiana y el notable desarrollo de la producción cinematográfica y de las industrias de distribución del país. El nuevo acuerdo contiene muchas disposiciones de ventaja mutua, que se manifestarán en posteriores ganancias para las industrias cinematográficas de ambos países. Creo que este acuerdo señala el camino para una solución comprensiva de los problemas cinematográficos en todos los países europeos».

Al final de una comida celebrada en el Waldorf Astoria después de la firma del acuerdo, Ariosto, subsecretario del Espectáculo en Italia, subrayó el significado del acontecimiento en el marco de la política de colaboración internacional que siempre ha seguido la cinematografía italiana.

Ariosto puso también en evidencia la influencia que las relaciones cinematográficas italo-norteamericanas, han tenido en un conocimiento cada vez mayor y en una estrecha colaboración entre los dos países. Después de haber ilustrado con datos reales la importancia del mercado italiano para las películas americanas, Ariosto se detuvo a trazar las perspectivas y el camino futuro de la producción cinematográfica italiana. Expresó el deseo de que en Italia se encuentre a tiempo, una forma de colaboración entre cine y televisión, premisa fundamental para un desarrollo seguro de las dos actividades, desde un punto de vista social y educativo.

Ariosto terminó su discurso esperando que la cinematografía norteamericana supere fácilmente sus actuales dificultades, derivadas de la competencia de otras formas de espectáculo, y deseando una estrecha colaboración en el terreno cinematográfico entre ambos países.

Tito y Nasser se entrevistarán en Siria

DAMASCO. (FIEL). — El Mariscal Tito, después de su visita a Egipto, que deberá tener lugar en la primera mitad de febrero, visitará Damasco.

En su visita a la provincia siria de la RAU., el Mariscal se verá acompañado con toda probabilidad por el propio Presidente Nasser. La noticia ha sido dada por ciertos ambientes damascenos generalmente bien informados y se pone de relieve que el encuentro de los dos jefes de Estado representará un éxito indiscutible de la política de «neutralismo positivo» seguida por El Cairo. (FIEL).

¡El Olimpo está a punto de ser profanado!

La sede de los dioses, observatorio de cohetes y satélites artificiales

ATENAS.—(De nuestro corresponsal, André ALEXANDRI).

El Olimpo, residencia de los grandes dioses y de las hermosas diosas de Grecia, está a punto de ser profanado. La estancia sublime de las divinidades será transformada en vulgar y prosaico observatorio de cohetes y satélites artificiales moscovitas y yanquis.

Un observatorio astronómico va a levantarse en el punto más alto del Olimpo, considerado como lugar ideal para seguir las evoluciones en el espacio de los artefactos interplanetarios, como lo han indicado sabios norteamericanos y soviéticos, opinión admitida por sus colegas helénicos y aprobada por el Gobierno de Atenas.

Estos dos Gobiernos extranjeros, y varias instituciones y fundaciones internacionales, contribuirán a la construcción del observatorio olímpico, al que dotarán igualmente de los instrumentos necesarios para cumplir el papel que se le ha designado.

El trabajo fecundo cumplido hasta la fecha por el Observatorio de Atenas, que por su posición ha facilitado hasta ahora elementos útiles para el estudio de los fenómenos espaciales, ha sido la causa de la decisión de principio para la construcción de un observatorio en el Olimpo. Con este emplazamiento se obtendrán nuevas ventajas para la medida de la altura aparente y del azimut de los astros.

Entre tanto, un puesto provisional de observación está en camino de instalarse en Tesalia. Otros puestos análogos se instalarán en Salónica y en las islas de Creta y de Spetzaí. Todo está listo para su montaje. Los norteamericanos han facilitado gigantes teodolitos con sus accesorios y asistencia económica. Por su parte, la Unión Soviética ha ofrecido veinte telescopios especiales, de los que dos han sido ya puestos en servicio en el puesto de observación de Larisa.

De todo este trasiego en el Olimpo es Hermes el que, decididamente, estará más contento.

Este año, los miembros de la familia real inglesa han recibido menos felicitaciones y menos regalos

Con excepción del Príncipe Carlos

LONDRES. (*Crónica especial para Agencia «Fiel», por Leopold Bergue*).—Aunque las felicitaciones y regalos de Navidad y de Año Nuevo puedan, en principio, ser enviados hasta finales de enero, ya se puede trazar un balance bastante completo de los recibidos por los miembros de la familia real inglesa. Un balance en baja. Los «Felices Pascuas» y «Feliz Año Nuevo» dirigidos, acompañados o no por regalos, están en sensible baja en relación con años anteriores.

LA BAJA SE AGUSA SOBRE TODO EN MARGARITA.—Entendámonos: en relación con el Príncipe Carlos, Príncipe de Gales desde 1958, se ha producido un importante aumento. En lo que se refiere a su hermana, la Princesa Ana, las cosas se han quedado tal cual. La «baja» concierne, sobre todo, a los miembros adultos de la familia: ligera disminución en lo que se refiere a la Reina, más sensible a la Princesa Margarita. Baja también en lo que se refiere a la Reina Madre e incluso a la Princesa Alejandra de Kent.

Naturalmente, ningún comunicado oficial u oficioso se ha publicado en relación con este tema y los periodistas han obtenido estas informaciones de «fuente privada». Es probable que la Prensa británica se abstenga de publicarlas este año y, simplemente, anunciará que «Blum Pudding», mote familiar del Príncipe Carlos, ha recibido un número excepcional de felicitaciones y regalos, sin hablar de los de los demás miembros de la familia.

HUNDIMIENTO DEL «MITO REAL».—¿A qué atribuir esta «baja»? A la crisis general, desde luego, que no se hace sentir únicamente en Inglaterra, sino también en Australia, Nueva Zelanda, y en otros países de la Commonwealth. Pero también a un lento aunque constante desgaste del «mito real» que, poco a poco despeja a las cabezas coronadas y a sus parientes de su aureola sobrenatural. La campaña que desde hace dos años realiza Lord Altriccham ha contribuido, con toda seguridad, a la destrucción de ese «mito».

Finalmente, los últimos rumores sobre el asunto Townsend, las revelaciones publicadas al respecto, la casi seguridad de que el gran público y las almas sensibles han sido víctimas, por lo menos en parte, de una hábil campaña de publicidad, tampoco han contribuido a realzar el prestigio de la Princesa Margarita, sobre la que el hombre de la calle no sabe ya exactamente qué debe pensar.

LOS REGALOS DE LOS PRINCIPES.—La disminución de los mensajes y paquetes destinados a los palacios reales de Londres no significa que la Reina, Felipe, sus hijos, la Reina Madre y la Princesa Margarita no hayan recibido miles de cartas y de regalos, procedentes de los lugares más imprevistos del mundo, entre ellos una muñeca hecha a mano por un artesano de Sidney, Australia, destinada a la Princesa Ana, que no sólo habla, llora, anda, y abre y cierra los ojos, sino que también se pone primero roja y luego «bronceada» cuando se la expone al sol; su «piel» recupera su blancura cuando la materia de que está fabricada no está ya expuesta a los rayos de sol y vuelve a enfriarse.

En cuanto al Príncipe Carlos ha recibido, entre otras cosas, una caja conteniendo seis minúsculas estilográficas, cada una de las cuales —con tapa, depósito de tinta y pluma— no mide más que un centímetro. Estas maravillas de precisión, fueron fabricadas en Africa del Sur.

En Santiago de Chile se ha celebrado una conferencia iberoamericana de teatro

Se ha creado el Instituto latino-americano de Teatro, cuya Secretaría General tendrá su sede en la capital chilena

SANTIAGO DE CHILE. — (Crónica especial para Agencia FIEL, por Andrés Aburto).

Esta capital acaba de ser escenario de una Conferencia Iberoamericana de Teatro, que ofreció la oportunidad de conocer, en conjunto, la amplitud que ha alcanzado el arte escénico en América del Sur. A continuación remitimos la forma en que los delegados asistentes señalaron cuál era la situación teatral en los diferentes países.

Según Alfredo de Laguardia, en Argentina el teatro es un reflejo de la situación general del país e igual que otras instituciones, se encuentra en un estado de crisis que lleva consigo una transformación.

Paschoale Carlo Magno, afirmó la importancia que en Brasil tiene el teatro estudiantil, que nació hace 20 años y suma ahora unos 270 elencos. En Río de Janeiro existen seis o siete compañías profesionales y otras tantas en Sao Paulo. El Gobierno ha adquirido salas en ambas ciudades para el funcionamiento del Teatro Nacional de Comedias y existe un fuerte movimiento de teatros de aficionados.

Francisco Samillán, delegado peruano dijo que en su país la ley de 1946 que creó el Fondo de Fomento del Teatro, había abierto una nueva era para las actividades escénicas en Perú. Con los impuestos sobre el cine y espectáculos taurinos y deportivos se fundó el Teatro Nacional, mientras una Escuela Nacional de Arte Escénico proporcionaba actores que reevasen a los de la vieja generación. El Premio Nacional de Arte fué un gran estímulo para los autores. En 1958 se dió nueva estructura a la Dirección Nacional de Teatro y la Escuela aludida fué transformada en Instituto de Arte.

Emilio Acevedo Solano informó sobre la situación del teatro en Uruguay. La situación actual del teatro en aquel país arranca de 1947, de la fundación de la Comedia Nacional, subvencionada por el Municipio de Montevideo. Esa cantidad es la única que paga sueldos permanentes a sus actores y les permite dedicarse exclusivamente al teatro, prohibiéndoles trabajar en la Televisión, en el cine o en la radio. En 1950 se inició la fundación de teatros independientes que actualmente alcanzan a once, incluyendo algunos de prestigio como el «Club de Teatro» y «El Galpón». Asimismo, existen compañías profesionales.

Sobre la situación del teatro en Chile informó Eugenio Dittborn, que señaló que las dos principales Universidades de Santiago fueron quienes dieron su actual impulso al movimiento teatral chileno. Los conjuntos del Teatro Experimental de la Universidad de Chile y el Teatro de Ensayo de la Universidad Católica comenzaron con agrupaciones de aficionados para convertirse en organismos autónomos que actúan permanentemente en salas propias. A mismo tiempo, se abrió paso a una vasta actividad de actores profesionales, independientes y aficionados. Los autores, mediante el apoyo estatal, construyeron una sala para exhibir su producción. Premios estatales y universitarios proporcionaron un estímulo adicional.

En resumen, el panorama general de la actividad teatral en Iberoamérica mostró numerosos puntos de contacto en los diferentes países, en medio de una poderosa corriente de avance en las labores escénicas. A pesar de ello, el problema económico fué la nota común en casi todos los informes, y de ello se desprende que ser hombre de teatro, por lo menos en Iberoamérica, no es el mejor vehículo para alcanzar la riqueza.

Propósito fundamental de la conferencia fué activar el intercambio. Y deseo común de todos los delegados el conseguir que los espectáculos teatrales se vean exentos de impuestos y subvencionados siempre que haga falta.

Como final de la conferencia se aprobó una Carta Fundamental del Instituto Latino-Americano de Teatro, y se eligió a Santiago de Chile como sede del secretariado general previsto en ella.

Tres meses después de su clausura, la «Expo» de Bruselas continúa recibiendo visitas

Se ha convertido en el paraíso de los chatarreros

BRUSELAS. — (Crónica especial para Agencia FIEL, por Claire Meunier).

Por extraño que pueda parecer, tres meses después de su clausura todavía hay quien visita la Exposición Universal de Bruselas, y no entiendo por visitantes a los chatarreros, transportistas o demoledores, sino a gentes venidas de todo el mundo para admirar lo que queda de la que fué atracción número uno del año 1958. La entrada del lugar, naturalmente, está prohibida a cualquier extraño a los trabajos y desde el día 19 de octubre no pueden comprarse billetes de pago. Sin embargo, el Comisariado General (o lo que queda de él), hace algunas excepciones, autorizando visitas (gratuitas) en casos especialmente meritorios.

«NO PUDE VENIR ANTES, PORQUE ESTABA EN LA CARCEL».—¿Qué responder, en efecto, a aquel canadiense, que, documentos en mano, probó que pensaba acudir e incluso exponer el año pasado, pero que se lo había impedido una grave enfermedad? ¿O a aquel industrial del Sudoeste de Francia, que sufrió un accidente de automóvil, que estuvo a punto de costarle la vida, en mayo de 1958, precisamente camino de Bruselas? Obligado a guardar cama durante ocho meses, acababa de levantarse.

El caso menos banal, sin embargo, es el de un holandés que, en agosto, incluso tenía ya habitación reservada en Bruselas, pero que «no pudo» ir.

—La «Expo» no cerró sus puertas hasta dos meses más tarde, ¿por qué no vino usted en septiembre o en octubre? La Haya no está lejos. Estuvo usted enfermo.

—A decir verdad, no, sino detenido, tres días antes de mi marcha, por un asunto en el que mi inocencia no se descubrió hasta ahora.

LO QUE HA SIDO DE LOS PABELLONES. — ¿Y qué es lo que pueden ver esos visitantes tardíos de aquello que 40 millones de personas admiraron el año último? Muchos pabellones han desaparecido por completo: el de Suiza, Mónaco, España, Brasil, Italia, Vaticano, Méjico, Venezuela, etcétera. Otros tienen, por así decir, la piel más dura: el de Francia, Estados Unidos, Rusia, Israel, Hungría, la ONU.

El comercio de venta y reventa de los pabellones está en pleno apogeo. Es una especie de póker; cada país espera hasta el último minuto para obtener el mejor precio, o recibir una subvención suplementaria de su Gobierno en el caso de que éste desease conservarlo. Finalmente, pocos pabellones volverán a su país de origen. Se sabe que el pabellón francés ha sido vendido —como chatarra— a una empresa belga, por la irrisoria suma de 1.200.000 francos belgas, pero sólo su demolición, sin hablar del transporte, costará veinte veces más. El pabellón alemán por el contrario, se trasladará a Francia, a Fontainebleau, donde se convertirá en un centro cultural francés.

Los turcos son de los pocos que vuelven a llevarse su pabellón a Ankara, el de Tahilandia, muy admirado el año pasado, lo compró un particular norteamericano que lo reconstruirá en algún lugar de Texas. De momento, se encuentra, metido en cajas, en un barco canadiense.

NO FALTA MAS QUE JOANOVICI...—El vestíbulo industrial del pabellón inglés se irá a Holanda. El pabellón yugoeslavo se quedará en Bélgica. Los checos, cuyo pabellón obtuvo el primer premio, están decepcionados, después de esperar vanamente, venderlo a un buen precio, a ser posible a los alemanes o a los norteamericanos. Como de todas formas no quieren «saldar» un edificio convertido en gloria nacional, volverán a llevárselo a su país, gastando una fortuna en el transporte.

Se afirma que auténticas fortunas han sido ganadas —o perdidas— en el Heysel desde octubre. Desconocidos se acercan a uno, le ofrecen 25 cuartos de baño, diez remolques aptos para oficinas, y 15 mostradores cuando no se trata de chatarra, cajones o diez toneladas de papel. Joanovici, el famoso estafador chatarrero francés, debe sentirse desgraciado en su cárcel marsellesa por no poder tomar parte en esta gigantesca liquidación, que le permitiría quizás sanear sus finanzas y pagar una parte de lo que debe al fisco. Pero otros le han sustituido, y con mucha competencia a lo que parece.

Las causas de los disturbios del Congo belga

Hace sólo cuatro años los indígenas querían seguir unidos indefinidamente con la Metrópoli

BRUSELAS. — (Crónica especial para Agencia FIEL, por Bernard Weroquier).

Pasada la tormenta, al menos provisionalmente, los belgas se inclinan sobre su Congo, que, por primera vez, tienen la impresión de poder perder en plazo breve. Y—lo que es normal—buscan los errores y a los responsables.

INCOHERENCIA ECONOMICA.—Fuera de una estrechez de miras políticas, la administración de la gran posesión africana se ha distinguido más de una vez por su incoherencia económica. Tal rama agrícola o artesana se ha visto de la noche a la mañana en peligro a causa de una orden de Bruselas suscitando o autorizando una competencia mortal.

La leche y la mantequilla, sobre todo son muy caras en el Congo (como en casi toda el Africa Negra): la libra de mantequilla cuesta al detall 44 francos belgas. Pero, hace unas semanas, un cargamento de mantequilla, probablemente danés, llegado de Europa, fué fijado, sin aviso previo, en 22 francos la libra, teniendo como consecuencia la ruina de un gran número de granjeros y de cooperativas. Y éste sólo es un ejemplo.

CUATRO PROFESORES POR ALUMNO... FLAMENCO. — Lo que hace igualmente mucho daño a los belgas es la rivalidad valona-flamenca, que ha llegado incluso al corazón de Africa. Los primeros colonizadores del Congo fueron valones-franceses, los indígenas evolucionados hablan todos francés, lo que no evita a los flamencos aplicar las leyes metropolitanas, es decir, el bilingüismo.

Resultado de esta curiosa situación es la de que hace dos años se habló mucho de ella en la Universidad flamenca de Elisabethville, cuya construcción y mantenimiento, cuestan centenares de millones (belgas) al presupuesto del Congo, y que, en 1956, tenía 105 alumnos, mientras que en el curso escolar de 1958-59, sólo tiene 54, de ellos ocho negros.

En cuanto a la Facultad de Ciencias, el año pasado tenía sólo cuatro profesores para un único estudiante.

EL FRANCES, MAS UTIL, INCLUSO EN AFRICA, QUE EL FLAMENCO.—Pero este año, incluso, este «avis raris» voló, aunque —según las últimas noticias— los profesores continúan siendo pagados. En cuanto a los estudiantes negros, prefieren frecuentar las Facultades francesas, pues el francés les es «infinitamente más útil» (debido exclusivamente a la vecindad del Africa Ecuatorial francesa) que el holandés.

Pero es inútil añadir que semejantes despilfarros y rencillas entre los belgas causan bastante mala impresión en los indígenas. Y como lo han demostrado los sucesos de Leopoldville, la menor chispa basta para inflamarlo todo en un país que—como lo demostró el viaje del Rey Balduino en 1955— hace cuatro años sólo pedía, y espontáneamente, unir su suerte definitivamente a la de la metrópoli.

Usted puede ser el afortunado...

y conseguir la felicidad

ESTOS SON LOS FABULOSOS PREMIOS QUE VD. PUEDE ALCANZAR

FELICIDAD NUPCIAL
Pulsera pedida.
Reloj oro Certina.
Traje novia completo.
Anillos, Chaqué, Iglesia.
Flores, coche, Fotos.
Banquete para 100 personas
o bien
Viaje de novios a escoger entre: Andalucía, Canarias, Mallorca, Francia o Italia.

FELICIDAD HOGAR
Pago durante 1 año de los gastos medios de: consumo eléctrico, gas o carbón y servicio doméstico, más cien pesetas diarias para ayuda de la compra.
o bien
Batería cocina, cubiertos, mantelerías, sábanas, colchas, almohadas, alfombras, cortinas, visillos, toallas, etc.

FELICIDAD ELEGANCIA
Equipo completo para señora, desde el fastuoso abrigo de pieles, hasta las más variadas y selectas prendas de vestir y calzar
o bien
Equipo completo para caballero, desde la maquinilla de afeitar eléctrica, hasta el reloj de oro Certina, pasando por todas las piezas del más elegante atuendo masculino

FELICIDAD PATERNAL
Matrículas.
Colegios.
Libros y material escolar durante 7 años
o bien
Viaje a Francia y a Inglaterra para practicar idiomas.

FELICIDAD CONFORT
Televisor Philips.
Radio-gramola Philips.
100 discos Philips.
100 libros.
Un bar completo
o bien
Frigorífico Westinghouse
Lavadora Balay.
Cocina eléctrica Balay
Aspiradora Philips
Plancha Philips.
Batidora Philips
Olla Laster
Molinillo café Philips.
Estufa gas butano Fortis.
Instalación aire acondicionado York

FELICIDAD CONCIENCIA
100 000 pesetas para realizar la obra de caridad que Vd desee a una entidad pública o privada

- Envíe una carta, con su nombre y dirección —indicando "con teléfono" o "sin teléfono"— al Apartado n.º 14.500 de Madrid.
- Adjunte una coronilla de FUNDADOR DOMECQ.
- En caso de no tener teléfono, indique dentro de su carta la Felicidad que desee, aplicándola un número del 1 al 6.
- Sólo por ser llamado por teléfono o leída su carta, tendrá derecho a un premio consistente en: UN RELOJ DE PLAQUÉ ORO CERTINA, UNA PLANCHA ELÉCTRICA PHILIPS y UN GRAN LOTE SURTIDO DE PEDRO DOMECQ.
- Si el número por Vd. señalado, del 1 al 6, corresponde a la posición de la Felicidad deseada, ¡enhorabuena! porque Vd será el afortunado por haberla conseguido

Escuche todos los sábados a las 10'30 de la noche por RADIO PALENCIA en conexión con las 47 emisoras de la R. E. M., la Cadena de la simpatía, el sensacional programa presentado por Bobby Deglané

Operación Felicidad

Una gentileza de

FUNDADOR Domecq

EL COÑAC QUE ESTÁ... COMO NUNCA!

SUBASTA

El 27 del actual y hora de las doce, se venderá en pública subasta, en el despacho del Notario don Francisco Pastor Moreno, Plaza de San Lázaro, 1, una quinta parte indivisa de una casa en Barruelo, calle de Valdomillo o Alegría, 15.

Título y pliego de condiciones se encuentran en la Notaría.

M.C.D.2022

Recuerdos viejos

HACE 50 AÑOS

NOTICIAS DEL DIA 24 DE ENERO DE 1909

CONFERENCIA EN EL ATENEO.—En la noche del pasado sábado, ocupó la tribuna pública del Ateneo Palentino, don Rafael Navarro, quien disertó acerca de los terremotos de Italia, en su cuestión social y aspecto científico.

En el desarrollo de tan importante asunto, aludió a diferentes personas, entre ellas al Dr. Simón Nieto, quien, después de terminar el Dr. Navarro, habló sobre las causas productoras de los terremotos.

Ambos oradores demostraron sus vastísimos conocimientos en la materia objeto de la conferencia, que el numeroso público que llenaba el salón escuchó con singular agrado.

LA FUNCION A BENEFICIO DE LAS VICTIMAS ITALIANAS.—Hoy se ha celebrado en el Teatro el brillante festival músico-teatral, a beneficio de los damnificados por los terremotos registrados recientemente en Italia.

La velada organizada por la Cámara de Comercio e Industria de Palencia, constituyó un verdadero éxito artístico y económico, ya que el coliseo se vió completamente lleno de público, habiéndose recaudado una alta cantidad.

Tras la presentación de la Banda, que abrió el espectáculo, la niña Encarnación Esteban recitó el monólogo de Echegaray «¡Pobre María!», siendo muy aplaudida.

Después la Banda, bajo la dirección de don José Carreras, interpretó la gran sinfonía «La Aurora», original del mismo director.

Presentándose a continuación el grupo de excelentes aficionados al teatro, integrado por la Sra. Peña y los Sres. Alonso (M. y A.), Francos, Bleye y Mérida, que pusieron en escena satisfactoriamente, el juguete cómico «La Boronda»; las rondallas agrupadas de Palencia y la provincia, bajo la dirección del joven violinista don Agustín Hontiyuelo, que deleitan a la concurrencia con un pasodoble y un vals, que repitieron ante los insistentes aplausos del público; se dieron lectura por el director de la Propaganda Católica, señor Madrigal y señor Buey, a varias poesías; nuevamente actuó la banda, con la interpretación del divertimento de Massenet «Les Erinyes», y el grupo de teatro con la representación del juguete cómico «Los cecantes»; poniendo fin al espectáculo la banda y rondalla, quienes, bajo la dirección conjunta de don José Carreras, ejecutaron la popular jota de la ópera «La Dolores», del maestro Bretón, y en la que los cantantes don Félix Rodríguez y Sr. Caballero, interpretaron magníficamente unas coplas alusivas a la fiesta que se celebraba, escritas, ajustándolas a la música, por un destacado poeta de esta localidad.

Todos los números y cuantos actuantes tomaron parte en la velada, fueron entusiásticamente aplaudidos, siendo muy felicitada la Cámara de Comercio e Industria, feliz organizadora de este festival.

NUEVO PLANETA A LA VISTA.—El notable astrónomo Pickerino ha descubierto un nuevo planeta desde el observatorio de Harvat College (Estados Unidos). Se trata de uno que gira fuera y muy lejos de la órbita de Neptuno. Es el más lejano de todos los conocidos, gira asimismo alrededor del Sol, y tarda en darle la vuelta completa mil años. La distancia de este planeta al Sol, según la tercera ley de Kepler aplicada en el presente caso, es de 152.278.400.000 kilómetros. La luz del Sol tarda en llegar a la Tierra, solamente ocho minutos. En cambio, para llegar al nuevo planeta tarda trece horas. Si el problema de la navegación aérea estuviera resuelto, y suponiendo que viajáramos en un globo a razón de 100 kilómetros por hora, tardaríamos en llegar al Sol 174 años; pero al nuevo planeta descubierto por Pickerino llegaríamos después de 175 siglos de viaje.

Instituto Nacional de Previsión

DELEGACION DE PALENCIA

Se recuerda a las empresas en general, excepto a las agropecuarias, que para dar cumplimiento a la Orden Ministerial de 10 de diciembre de 1958 deben extender, además de la documentación corriente para el pago de las cuotas de Seguros Sociales del mes de diciembre, cuyo ingreso han de realizar durante el actual mes de enero, dos ejemplares más del modelo E. 2 con los datos relativos a la Reglamentación Laboral que les afecta y citando, por categorías, el número total de productores a su servicio, con arreglo a las normas ya publicadas.

Toda cuanta información precisen, les será facilitada en las oficinas de esta Delegación.—**El Director Provincial.**

La vida en la Región

72.706 habitantes tiene la ciudad de León

En Segovia se inicia una gestión para la construcción de un Teatro

BURGOS

PREMIOS A LOS GUARDIAS.—A las dos de la tarde de ayer y en el despacho de la Alcaldía, se procedió a la entrega de premios extraordinarios —y propuestos por el jefe de la Policía Municipal— a dos cabos y cinco miembros de dicho Cuerpo que más se distinguieron por sus servicios durante el pasado año.

Hizo la entrega el alcalde señor Jaquotot.

Los premios distribuídos son los siguientes:

Premio de 2.500 pesetas al policía don Marciano Santamaría Díez, por su eficaz colaboración en la detención de unos delincuentes.

De 1.000 pesetas al cabo don Máximo Marijuán Marijuán, por el número de intervenciones y calidad de los servicios prestados.

De 500 pesetas cada uno al cabo don Martirián Alonso Briones y policías don Marciano Santamaría Díez y don Moisés Alonso García por igual motivo.

De 500 pesetas a los agentes de Circulación don Francisco Báscones Ortega y don Gonzalo Miguel de la Monja, por su cumplimiento en la vía pública con el servicio encomendado y

De 500 pesetas al agente de Circulación don David de la Fuente Alcalde por su aseo y esmerada presentación al servicio.

REFORMA URBANISTICA. — En la Sala de Jueces, se celebró una reunión convocada por el alcalde de la ciudad, señor Jaquotot, a la que concurrieron los propietarios de las casas de la Plaza de Vega, así como los de los números 1, 3, 5 y 7 de la calle de la Calera, que también se ven afectados por la reforma urbana que en dicha plaza ha de producirse.

El objeto de la reunión era el de darles cuenta, por parte de la Alcaldía, del deseo del Ayuntamiento de proseguir la ejecución de derribados ya iniciados, con carácter de urgencia.

En este orden se intercambiaron diversos puntos de vista y los propietarios solicitaron el plazo de unos días para presentar al Municipio una fórmula que, caso de que éste la encuentre viable y acorde con la transformación urbanística que en dicho lugar ha de producirse, permita a aquéllos volver a edificar sobre los terrenos resultantes de los referidos derribos.

Fué aceptada en principio dicha sugerencia y las reuniones serán proseguidas una vez que la fórmula citada se establezca, pues el propósito municipal, tal como dejamos dicho, es el de proseguir rápidamente la reforma urbanística de la Plaza de Vega.

LEON

HABITANTES. — En la última sesión del Ayuntamiento, se dió cuenta del padrón rectificado de los habitantes de la ciudad, cuya cifra es de 72.706, presentando un aumento con arreglo al año anterior de 3.807.

Según los datos de la misma oficina que lleva estadística, durante el pasado año se registraron en León 1.900 nacimientos, de los cuales, 992 son varones y 908 mujeres; la de 2.849 altas en el vecindario que corresponden a 1.527 hombres y 1.322 mujeres; la de 394 bajas por cambio de residencia; de 767 matrimonios y la de 895 correspondientes a los de ambos sexos que adquirieron mayoría de edad en el pasado año de 1958.

CINE PARA LOS PRODUCTORES. — Todos los sábados, en el Teatro Principal, en sesión de noche, se efectuarán proyecciones de cine para los productores encuadrados en la Obra «Educación y Descanso».

Se advierte que cuantos deseen asistir a ella, pueden retirar en la Jefatura de la Obra, las correspondientes invitaciones con un descuento del cincuenta por ciento del importe de la butaca.

SANTANDER

CHOQUE Y TABACO. — Cerca del pueblo de Treceño, el automóvil de la matrícula de Bilbao 27.907, conducido por Vicente Gómez Morencia, vecino de la localidad de Santurce, derrapó a consecuencia de estar mojada la carretera y fué a chocar contra un carro, conducido por Germán Pérez Gómez, que circulaba en la misma mano, ocasionándose algunas averías ambos vehículos.

La Guardia Civil del puesto de Roiz, que estaba realizando las oportunas diligencias sobre este hecho, sorprendió en el auto accidentado unas cajas que contenían cartones de tabaco rubio con un total de 1.122 cajetillas de una marca y 240 de otra.

Preguntado el conductor sobre este asunto manifestó que las había comprado en Ribadesella a un desconocido para repartir los cartones entre unos amigos que se lo habían encargado.

Dicha cantidad de tabaco, con el acta de aprehensión, fueron entregadas al presidente del Tribunal Provincial de Contrabando y Defraudación.

SEGOVIA

TEATRO. — La Permanente del Ayuntamiento de Segovia en su reunión última, quedó enterada de un escrito de la Junta Provincial de Información, Turismo y Educación Popular trasladando acuerdo de la misma sobre el problema que desde el punto de vista cultural, tiene planteado la ciudad al carecer de un local público destinado a teatro, solicitando del Ayuntamiento se dé un trato de favor desde el punto de vista fiscal, a la empresa.

La Comisión permanente acuerda, ante este escrito, reiterar una vez más su preocupación y esfuerzo en favor de las representaciones teatrales, declarando que concederá cuantas facilidades estén a su alcance para el logro de este empeño, haciendo presente que, en cuanto a las exenciones de tipo fiscal, la propia Ley de Régimen Local deja exentas las representaciones teatrales del impuesto de Usos y Consumos, único municipal que realmente grava las funciones que se celebran en las salas de espectáculos.

Y hace constar también la Comisión que este problema no sólo atañe al Ayuntamiento, sino a todos los organismos y entidades culturales de la ciudad, por lo que encabeza la aportación para conseguir al fin pretendido con la cantidad de 25.000 pesetas, esperando que las demás entidades y organismos cooperen también en la medida de sus fuerzas.

SORIA

NO HAY PARO OBRERO. — Puede decirse que no hay ningún obrero parado, en la provincia de Soria, en la ciudad, el ramo de la Construcción absorbe a todos los disponibles en las obras que se realizan actualmente especialmente en las Municipales, construcción de un nuevo depósito para abastecimiento de agua, red de distribución y elevación desde el río Duero, hasta el Cerro del Castillo, así como en la alineación de varias calles, a cargo del Municipio. Los particulares construyen más de cincuenta viviendas y algunos centros de espectáculos y con todo ello, los obreros de la Construcción están ocupados en su totalidad.

Por otra parte, está en proyecto la edificación de una Escuela de Artes y Oficios, una Escuela para el Magisterio y un Seminario.

En un año se han construído en esta Provincia viviendas, en una cifra importante si se tiene en cuenta que la población total se eleva sólo a 165.000. Las construcciones se han llevado a cabo 72 en la capital en la calle Real y 77 en la Barriada de Yagüe; 43 en Olvega; 32 en Burgo de Osma; 40 en Tardelcuende; 56 en Covaleda, y otros dos grupos uno en Olvega y, otro de 40 viviendas en Quintana Redonda.

Otras construcciones de interés general se realizaron ne el año 1958: seis urbanizaciones, dos Casas Ayuntamiento, un puente, un Cementerio, una Casa de Correos, dos Centros Rurales de Higiene, cuatro lavaderos públicos, cinco abastecimientos de aguas y diversas instalaciones de fuentes y abrevaderos para el ganado.

VALLADOLID

DONATIVO. — La Campaña de Navidad y de la Vivienda ha sobrepasado a estas horas el millón de pesetas, puesto que a la última lista publicada, que sumaba 986.415 pesetas, hay que añadir las 27.000 que la Asociación de la Prensa entregó ayer al gobernador civil, cantidad procedente de la fiesta de sociedad que para tal fin se celebró el pasado día 3, organizada por los periodistas vallisoletanos.

PASO DE PEATONES. — En la sesión ordinaria de la Comisión Permanente municipal del miércoles fueron aprobadas las condiciones para la construcción de un paso de peatones en el ferrocarril que separa el Barrio de los Pajarillos. Y se acordó contribuir con 5.000 pesetas a la suscripción en favor de los damnificados de Ribadelago.

BOLSA Y FINANZAS

Cotizaciones de los mercados de valores e impresiones de la jornada facilitadas por el BANCO DE BILBAO y la AGENCIA CIFRA correspondiente al día 23 de Enero de 1959

BOLSA DE MADRID

Madrid, 23.—Termina la semana en Bolsa con una sesión de negocio extenso, y buena disposición del dinero, que se muestra inclinado a los valores industriales, muchos de los cuales experimentaron prudentes revalorizaciones. Las principales fueron de 4 enteros en Altos Hornos, 5 en Aguilas, 6 en Auxiliar de Ferrocarriles, 10 en Material y Construcciones y 24 en Española de Petróleos, mientras que en las bajas, las más importantes afectan a 4 enteros en Encinar de los Reyes, 5 en Banco Español de Crédito y Ponferrada, 7 en Banco Hispano Americano y Central, y 20 en Urbanizadora Metro. El cierre ha sido firme y con dinero extendido.

Terminó hoy el plazo de contratación de los derechos de ampliación de Hidroeléctrica Española, que el primer día de la ampliación de capital salieron a 150 pesetas y hoy han cerrado a 217. Las acciones quedaron al desprenderse del cupón a 253 enteros y hoy han terminado a 273, teniéndose en cuenta que durante este período de tiempo han descontado un cupón de dividendo por importe de 12 duros. Por lo tanto, la ampliación a través de la Bolsa ha sido un éxito.—Cifra.

BANCOS: Crédito Industrial, 187.—Exterior, 360.—Central, 570.—Baresto, 775.—Hispano, 565.—Popular, 438.

ELECTRICAS: H. Española, 272.—H. Cantábrico, 192.—Nansa, 154. — Sil, 212.—Sevillana, 160.—Madrileña, 215.—FECSA, 229.—Fenosa, 196. — Leonesas, 177.—Chorro, 149.—Reunidas Zaragoza, 146.

SIDEROMETALURGICAS: Auxiliar FF. CC., 416.—Material y Construcciones, 172.—Manufacturas Metálicas M., 95.—Seat, 368.—Fasa, 560.

MINERAS: Duro-Felguera, 284. — Rif, 750.—Guindos, 220.—Ponferrada, 840.

QUIMICAS: Explosivos, 329.—Petróleos, 690.—Hidro-Nitro, 163.

CONS. E INMOBILIARIAS: Dragados y Construcciones, 205.—Inmobiliaria Metropolitana, 179.—Alcázar, 97.—Urbis, 160.—Cantabria, 108. — Vallehermoso, 173.

ALIMENTACION: Ebro, 507. — El Aguila, 525.—G. Azucarera, 230.

TEXTILES: Fefasa, 245.—Sniace, 333.

VARIAS: Campsa, 211.—Construcción Naval, preferentes, 149.—Tabacalera, 198.—Telefónicas, 246.—Metro Madrid, 180.—Hidrocivil, 133.

DERECHOS: Naval, 63.—Fecsa, grandes, 236.—Idem, pequeños, 60.—Chorro, 9.—Auxiliar, 205. — Aguila, 129.—Central, 150.

BOLSA DE BILBAO

Bilbao, 23.—En la sesión de Bolsa de hoy, las eléctricas han presentado una contratación muy animada y de signo firme, lo que ha determinado interesantes alzas. Esta mejor disposición del mercado hacia el citado grupo ha trascendido a los demás con expresiones de discreto relieve, pero que han contribuído a mejorar el ambiente notablemente. Entre las suaves oscilaciones que en general se han producido, solo merecen destacarse por su importancia las correspondientes a Ebro, que subieron 10 enteros; Sefanitro, 8; Papelera, 7 y medio; Española, 6 y otros 5 Bancobacs, Bancayas, Viesgos, Azucareras y Seat. Al cierre persistía la impresión favorable de los cambios.—Cifra.

BANCOS: Banco de Bilbao, 820.—Banco de Vizcaya, 820.

NAVEGACION: Naviera Bilbaína, 1.345.

QUIMICAS: Papelera Española, 437,5.—Sefanitro, 330. — Unquinesa, 294.—Nicas, 188.

VARIAS: Sierra Menera, ordinarias, 225.

SIDEROMETALURGICAS: Altos Hornos, 280.—B. Wilcox, 545.—Basconia, 865.—Euskalduna, 310.—Cerrajera de Mondragón, 770.—Santa Bárbara, 177.

ELECTRICAS: Iberduero, ordinarias, 310.—Idem, nuevas, 290.—Idem, novísimas liberadas, 278.—Idem, novísimas sin liberar, 1.175. — Viesgo, 220.—R. Zaragoza, 145.

BOLSA DE BARCELONA

Barcelona, 23.—Más entonada se mostró la sesión de Bolsa de hoy, última de la semana. En el corro de acciones, las operaciones verificadas alcanzaron el volumen de jornadas anteriores, aunque los cambios se mostraron más estabilizados. Lo mismo ocurrió en los corros de obligaciones y fondos públicos.—Cifra.

Petróleos, 675.—Explosivos, 330. — Cros, 660. — La Maquinista, 142. — Aguas Barna, 299. — Motor Ibérica, 1.625.—C. Metálicos, 825. — Tabacos Filipinas, 765.—Sansón, 485. — Asland, 550.—Industrias Agrícolas, 860.

BANCO DE BILBAO
Banca. — Operaciones de Bolsa. — Pago de negociables de trigo
Mayor Pral., 113. — PALENCIA

BANCO DE SANTANDER
Fundado en 1857
Banca - Cambio - Bolsa
Caja de Ahorros
Mayor Pral., 70. PALENCIA

Un abogado y un técnico agrícola a su servicio, suscribiéndose a MIES. Revista mensual. Suscripción: 36 pesetas al año. Apartado, 15. Palencia.

Columna del Magisterio

Se abre una nueva etapa para el S.E.M.

De acuerdo con la nueva Ordenación del Servicio Español del Magisterio, éste ha pasado a integrarse en la Delegación Nacional de Asociaciones.

A su vez continúa agrupando todas las asociaciones relacionadas con los Cuerpos de la Enseñanza primaria; Magisterio Nacional, Magisterio privado, directores de Grupos Escolares, profesores de Escuelas del Magisterio e Inspectores de Enseñanza Primaria.

En esta nueva etapa del S. E. M., la Jefatura provincial de Palencia ha hecho una nueva llamada a todos los miembros de la Enseñanza primaria que aún pertenecen como afiliados a dicho Servicio, invitándoles a su integración en el mismo.

Para ello se ha enviado un boletín de inscripción, así como una circular con las debidas instrucciones, a los señores Maestros de la provincia que aún no pertenezcan al SEM., para que, rellenado tal boletín de inscripción, sea devuelto, acompañado de dos fotografías tamaño carnet a la Jefatura Provincial del SEM., de Palencia, sita en el número 25 de la calle Menéndez Pelayo.

Un servicio de la Jefatura Provincial del SEM. que no deja de tener su importancia e interés. No pocos Maestros no están todavía encuadrados en dicha Organización, por desconocimiento de su funcionamiento, así como de los beneficios profesionales en todos los aspectos, otorgados a todos sus afiliados. Por ello, ahora se brinda una oportunidad más para la inscripción.

Por ello, la Jefatura Provincial del Servicio Español del Magisterio agradecería a aquellos señores Maestros que hayan recibido la circular y el boletín de inscripción y pertenezcan ya al SEM., se sirvan facilitarlo a algún otro compañero que todavía no sea afiliado. Por el contrario, sería asimismo de agradecer que si algún Maestro no afiliado no lo ha recibido, se dirija a la Jefatura Provincial del SEM. (Menéndez Pelayo, 25, Palencia), solicitando tal circular y boletín.

Montepío de Representantes de Comercio

En la Casa Sindical se entregaron importantes prestaciones a familiares de socios fallecidos

En el despacho del delegado sindical provincial, señor Escobedo Bezanilla, con asistencia igualmente del delegado provincial del Montepío de Representantes de Comercio, don Julián Bercianos y del Presidente de la Agrupación Sindical de tales representantes, don Federico Hervada, ha tenido lugar en la mañana de hoy la entrega a doña María del Rosario Abad Fernández, viuda del mutualista don Anselmo Pérez Herrero y a doña María Concepción Nozal López, viuda de don Eloy Jáuregui G. de Quevedo, también beneficiario del Montepío, las cantidades de veinticinco y dieciocho mil pesetas, respectivamente, en concepto de socorros de defunción. Cabe señalar que ambos beneficiarios llevaban inscritos en el Montepío desde hace seis meses el primero y un año el segundo, habiendo cotizado ambos únicamente 136 pesetas cada uno.

Cabe destacar la amplia proyección de este Montepío, creado apenas hace dos años y cuya actuación, prestaciones y ayudas a sus socios pueden sobradamente catalogarse como únicas, dada la amplitud de las cantidades en cada ocasión entregadas.

Además de estas prestaciones por defunción, cuentan ya los socios con Seguro de Enfermedad, pensiones por jubilación y accidentes, incrementándose de día en día sus actividades, por todo lo cual el número de beneficiarios se hace cada vez más importante.

DIETARIO

Sábado día 24 de Enero de 1959

SANTORAL. — Santos; Timoteo, Bábilas, Feliciano, obispos; Urbano, Prilidiano, Epolonio, Mardonio, Musonio, Eugenio, Metelo, Tirso, Proyecto, mártires; Exuberancio, Zamás, obispos; Surano, abad. (Misa: San Timoteo. Color: Rojo).

Sale el sol a las 7'32 horas y se pone a las 17'24 horas. Sale la luna, a las 17'27 horas y se pone a las 6'50 horas. Luna llena, a las 19'32 horas.

REFRAN: El potro, primero de otro, luego de mi vecino; y, después, mío.

EL TIEMPO EN PALENCIA

Barómetro: A las dieciocho horas de ayer, 695'2; a las ocho horas de hoy, 699'0. — Temperaturas: Máxima de ayer, 8'8; mínima de hoy, 5'0. — Dirección del viento: A las dieciocho horas de ayer, SW; a las ocho horas de hoy, SE. — Lluvia, 0'8. — Humedad relativa media, 93 por 100.

EFEMERIDES: 41: Asesinato de Calígula. — 661: Muere Alí, hijo político de Mahoma. — 1256: Nace Guzmán el Bueno. — 1712: Nace Federico II el Grande, rey de Prusia. —1812: Las Cortes de Cádiz suprimen la pena de muerte. — 1915: Batalla naval de Dogger Bank.

anuncios por palabras

Alquileres

NECESITO cochera. Teléfono 1876. República Argentina, 14, segundo, derecha.

CEDO habitación. República Argentina, 2. Librería.

Automóviles

AUTOMOVIL "Adler", 8 HP. (alemán), inmejorable estado, toda prueba, 69.000 pesetas. Teléfono, 1527.

VENDESE camión G. M. C., motor como nuevo, toda prueba, afinado precio. Ofertas y tratos, Transportes Román, en Osorno.

OPEL "Kapitán", moderno, perfecto estado, vendo. Razón, señor Zatarain, calle Panaderos, 29. Teléfono, 7786. Valladolid.

TURISMO, "Opel" 9 HP., recién rectificado y bien de todo, se vende, por adjudicación nuevo. Informarán, Teléfono 1735.

VENDO coche Fiat 1.100, toda prueba, buen precio. Teléfono 2706.

Compras

COMPRARIA grandes sotos o cascajeras a orilla de ríos, así como extensos terrenos aptos para plantaciones. Dirigid ofertas a Nemesio Ruiz, Mina "La Ley", en Villanueva de Arriba. Palencia.

COMPRAMOS y pagamos mucho santos de madera, monedas antiguas, cuadros, libros, sellos, mesas de nogal, objetos, prismáticos, antigüedades. "El Museo". Mayor, 12. Palencia.

INTERESA báscula usada, tipo Norte. Ofertas a Publicidad Osper. Apartado 339. Gijón.

COMPRO motor gasolina 3 a 4 C. V. Ofertas, Paulino Rabanal. Valentín Calderón, 7, tercero. Palencia.

Ganados y aves

CERDO diez arrobas, vendo. Victorio García. Torremormojón.

VENDO macho y mula cinco y diez años. Antonino Garrachón. Frómista.

GANADEROS: Para cerdos de cría y engorde, piensos compuestos SANDERS. Concesionario, Benigno Martín "Cereales". Manuel Rivera, número, 5.

VENDO cerdos nueve arrobas. Angel Aragón. Husillos.

POR SOBRANTE de ganado vendo dos machos. Paredes de Nava. Saturnino Herrezuelo.

VENDO vaca abocada a parir. Angel Villasur. Calzada de los Molinos.

VENDO 18 ovejas emparejadas. Argimiro Rodríguez. Autilla del Pino.

VENDO macho cinco años, seis dedos. Villalumbroso. Santiago.

VENDO un par de mulas a toda prueba, marca cuatro dedos, seis años. Naveros de Pisuerga. Pedro de la Puente.

AVICULTORES, para sus pollitos el mejor pienso completo en harina Ulpi. Depositario, José Martín García. Alisal 45. Palencia.

VENDO 38 ovejas, mitad emparejadas, 14 corderos y corderas. Tratar, Caballero. Lomas.

VENDO 20 ovejas jóvenes pariendo, dos novillos de año. Crisanto. Palacios del Alcor.

VENDO 48 ovejas emparejadas nuevas. Villanueva del Rebollar. Rufino Pastor.

VENDO 30 ovejas abocadas a parir, seis corderas, par mulas media edad, mula treintena, burra cuatro años de parada. Valdespina. Badomero Tarrero.

VENDO mula treintena. Tratar, viuda de Eusiquio Fernández. Villamoronta.

VENDO cerdos al destete. Gregorio Soto. Husillos.

GANADO cerril de tres años, muy barato, se vende en el Caserío Villatima (Villada).

VENDO vaca holandesa, cumple tercer parto día 25. Santos Sanmartín. Sahagún.

SE VENDE caballo seis años, a tratar, Eladio Potro. Villanueva del Rebollar.

AVICULTOR: Para tus pollitos y ponedoras, piensos compuestos SANDERS. Concesionario, Benigno Martín "Cereales". Manuel Rivera, número, 5.

POLLITOS alta selección, piensos compuestos completos para ponedoras y pollitos. Avícola California. José Antonio, 45. Teléfono 1455.

MACHO media edad, superior trabajando, ocho dedos. Huertas de Potanco, carretera Villamuriel. Emilio González.

SE VENDE caballo, yegua, cuatro mulas todos sin cerrar. Verlos Palencia. Tratar, Carlos Alonso. Mayor, 153.

POLLITOS Leghorn, Castellana, Rhode. Material. Avícola Conlux, Lonja, 1. Valladolid.

TERNEROS: Criadlos (sin leche) con "Papilla Lechal". Vda. Bernardo Alonso. Don Sancho, 9.

POR DEJAR la labranza vendo mula 4 años, 5 dedos, a toda prueba, siendo clase o cambio por ovejas. Villanueva del Río. Pelayo Valles.

VENDO mula treintena, cinco dedos, buenas formas y dos de nueve y once años, excelente trabajo. Epifanio González. Frómista.

VENDO macho, siete años, cinco dedos. Modesto Caminero, en Villamoronta.

PATITAS Khaki Campbell (pura sangre holandesa). De todas edades, cuya puesta sobrepasa los trescientos huevos al año. Rigurosa selección. Pida folletos gratis a Granja San Francisco Xavier. Marcilla. Navarra.

SE VENDEN tres yeguas, dos cubiertas, 12, 7, 3 años. Mariano Abia. Sotobañado.

VENDO cerdo York legítimo, para semental, 7 meses. Santiago García. Villamuriel de Cerrato.

VENDO patos Khaki Campbell, 7 pesetas. Avenida Cardenal Cisneros. Piensos "Bahía". Teléfono 1991.

VENDO ternera suero. Camino Torrecilla. Santiago Lanza.

VENDO macho 3 años, 7 dedos. Autillo de Campos. Cipriano Castro.

VENDO 80 negrillas en la finca de San Martín de las Fuentes. Tratar con Amador Anibarro.

Maquinaria y Reparaciones

SEMBRADORAS de botas y ballestas, cubresemillas, rastras, arrobaderas, abonadoras. Almacenes maquinaria Ortega y Ortiz de Zárate.

REMOLQUES y arados de tractor, bombas, grupos moto-bombas, motores, básculas, carretillas, poleas, correas, cojinetes, mangueras, tornillería y repuestos. Almacenes Pinacho.

SEMBRADORAS, gradas de ballesta, arados, repuestos. Almacenes de maquinaria, Sobrinos de Fidel Diego, S. R. C. Palencia.

NEUMATICOS, correas de ventilador, correas trapezoidales Navamuel. Casado del Alisal, E. Teléfono 1937.

VENDO máquina industrial Singer, buen estado. Angeles Alonso. Villovieco.

Pérdidas

PERDIDA rueda camioneta "Firestone", trayecto Arenillas San Pelayo, carretera Herrera. Entregar a Eusebio Tejedor. Se gratificará. Arenillas San Pelayo.

Trabajo

SE NECESITA hortelano con buenas referencias, facilitándole casa. León Fernández. Osorno.

SE OFRECE chófer o ayudante, carnet primera. Octaviano Franco. Grupo Francisco Franco, pabellón, 204, número 6, segundo.

COMPAÑIA de Seguros, precisa Agentes. Comisiones elevadas y salidas. Informes, en esta Administración.

SEÑORA de 30 a 45 años, para solo matrimonio, necesitase, imprescindible buenas referencias. Dionisio Payo. Paredes de Nava.

SE NECESITA guarda, ganado mayor. Olmillos-Villaturde. Juan Miguel.

SE NECESITA mozo de mulas. Caserío de Olmillos-Villaturde. Juan Miguel.

CHICA para fábrica se necesita. Mariano de Vena. Avenida Santander.

TRACTORISTA se necesita, práctico, para finca próxima a capital. Informará, Andrés Pastor. Talleres Espino.

ASISTENTA se necesita. Informes, este periódico.

Traspasos

TRASPASO tienda bien situada, por no poderla atender y local céntrico de ocasión, propio para cualquier negocio. Facilidades. Razón, casas Banca. Murillo, 2. Rogaciano Cantero.

SE TRASPASA amplio local, propio almacén, con oficina. Factible para cualquier clase de negocio. Sitio inmejorable. Informes, Palencia. V. Calderón, 16, Sr. Zurita.

CALZADOS Alonso, Mayor, 217. Palencia, traspasa local con negocio calzado, con o sin existencias y vendo casa molinera con agua.

Varios

BAÑERAS, lavabos, inodoros, cisternas, materiales saneamiento. "La Hortensia".

FRIGORIFICOS "Hogel", neveras, heladoras, batidoras "Turmix", ollas a presión. Ferretería Isasmendi-Madrigal.

VENDO máquina segadora, carro par, bisurco y ocho metros de escalera de hierro para hierba. Villaviudas. Rufino Ibáñez.

VENTA corte leña roble y mula cerrada, buen trabajo. Verlo y tratar, Villaviudas. Arturo Cuervo.

VENDO seis mulas de tres a diez años, de cuatro a siete dedos y ochenta cántaros de vino. Aurelio Revilla. Villovieco.

VENDO por cese de negocio, materiales, herramientas taller carretería, herrería; dos carros nuevos varas, dos electroventiladores, uno a estrenar. Hermanos Beltrán. Tercer Barrio. Palencia.

BUENOS precios en trapo, papel y hierro. Chatarrería Angeles. Carretera La Julia. Junto a los Maristas. Teléfono 2552.

AZULEJOS de todas dimensiones y colores, extenso surtido, precios interesantes. Materiales de Construcción Pastor. Palencia.

VENDESE macho y mula cuatro y siete años, once dedos y mula para carne. Molino seminuevo, de piedras, para motor eléctrico y uso particular. Gaspar Seco. Baquerín de Campos.

CEMENTOS blancos y grises, tubería gres y fibrocemento, yesos, cañizos, etc. Almacenes Grajal. Martínez de Azcoitia, 15.

MOSAICOS, azulejos, tubería, yesos, etc. "La Carmina". Palencia.

RADIORTIZ, vende, compra, cambia, repara, todas marcas radio. Alar.

SE VENDE por no poderlo atender, molino con dos parejas de piedras, una hectárea de terreno, parte de huerta con arbolado, buena vivienda, facilidades de pago, en Vega de Ruiponce. Valladolid. Samuel Bello.

VENDO vaca abocada a parir y noria seminueva, número 4. Anastasio Hoyos. Paredes de Nava.

VENDO 33 ovejas, machos de dos y cinco años, máquina beldar, una yegua. Herrero Leira. La Serna.

POR DEJAR labranza vendo mula y macho 6 y 5 años, caballo 8 años, máquinas, motor gasolina "Campeón" y demás aperos de labranza. Tratar, Clementina Fuente. Hijosa de Boedo.

CARPINTEROS: Vendo "Tupi" y maderas todas clases. Almacén Maderas Sarmiento. Avenida Santander.

Vehículos

CAMBIO remolque 3 toneladas, por carro de par. Monzón de Campos. Eusebio Olivares.

MOTO Vespa, vendemos como nueva, muy equipada. Informes, Agencia España.

SE VENDE moto Iso, perfecto estado. Toda prueba. Médico Revenga de Campos.

GRAN OCASION: Motocicleta Iso-Scooter, estado inmejorable, vende Garaje Aguado. Plaza Carmelitas, 6. Teléfono, 2551.

CARRO par, bueno, vende Armindo Ordás. Villaherreros.

Ventas

VENDO alfalfa empacada. Villaumbrales. Aragón.

VENDO simiente alfalfa y paja de trigo. Pedro Primo. Mazariegos.

VENDO 6.000 kilos alfalfa. Feliciano Domingo. Torquemada.

VENDO doce cántaros de vino extraordinario. Eleuteria Palacios. Calzadilla de la Cueza.

SE VENDE guisante enano. Venta de Baños. Calle Barrigón, 2.

VENDO vino de cosecha en Osorno. Domiciano Díez.

VENDO plantas de chopo canadiense. Rivas de Campos. Francisco Martín.

AVICULTORES hueveros, vendo cajas con cartones nuevos para huevos. Granja Carrionesa. Plaza Abastos.

TRIPAS de morcilla, chorizo, salchicha, culares de cerdo, moños chinos. General Franco, 4. Palencia.

VENDO billar chapolín. Informes, Efren Merino. La Vid de Ojeda.

DE VENTA EN
Librería y Papelería
I. G. DIARIO - DIA

M.C.D.2022

Madrid al día

Una ingeniosa autopresentación de D. José María Pemán

Conferencia de Marquerie, con un leopardo en la tribuna

Se siguen siete procesos de Beatificación en la Diócesis

Madrid.—(Servicio de ARGOS especial para DIARIO-DIA. Prohibida la reproducción)

Tal vez sea la primera vez que un conferenciante se presenta a sí mismo. Es lo que ha hecho en el Instituto de Cultura Hispánica, a ruego de la Tertulia Literaria, don José María Pemán. La autopresentación constituye, además un artículo en la página de honor que le reserva «ABC».

No está conforme con lo de que «Pemán no necesita presentación». Esta forma evasiva y negativa llega al punto de que a menudo se calla más de lo que se sabe. Hay obras ajenas por las que Pemán suele ser felicitado por las personas que le presentan: «Santa Teresa de Jesús», «La muralla», «El niyayo» y hasta «¿Dónde vas, Alfonso XII?». Con lo que se comprueba que Pemán es para ellos como la razón social de una especie de nebulosa comandita católico-monárquica-andaluza bastante pintoresca.

En general, como Pemán cultiva tan dispersos géneros, tiene siempre fabricada la disculpa para que sus críticos, celebrándolo en uno, le zahirieran en otro. Al que le interesa censurar sus versos, sus discursos o su teatro, no tiene más que celebrar sus artículos. Esta parece ser la última moda. Pemán no se duele de esto. Pemán sabe que España es un país difícil en el que no se puede aspirar más que a un pequeño superávit en el saldo final. Está seguro que su entierro será «una imponente manifestación de duelo» y sospecha que lo presidirá el ministro de Educación. Claro que por delegación, pues piensa morirse en Cádiz.

También resulta original que una conferencia, aunque sea sobre el circo, esté precedida por la presentación, en la tribuna, de un leopardo con su domador, que es lo que ha ocurrido con la de Marquerie en el Ateneo de Madrid.

Marquerie, que sabe como nadie cosas del circo, habló de los cien años de vida del Price, contó su historia animada de curiosas anécdotas y se refirió a cada una de las variedades artísticas de «Los artesanos del milagro» y «viajeros de la ilusión», para maravillar y divertir al público, desde la noble ascendencia del «augusto» en el «bobo» de nuestros entremeses, hasta los payasos individuales o por parejas de «tonto» y «listo», que poseen acaso una humilde pero cierta trascendencia metafísica y son el Quijote y el Sancho.

El Circo de Price, ha sido, además la primera sala de cinematógrafo que hubo en Madrid, cuando tal denominación no se había reducido todavía a la de «cine» o «cinema» y se advertía en los programas que no se asustara el público porque se apagasen las luces, ni sintieran miedo por las figuras que aparecían en la pantalla, puesto que no podían producirle daño alguno.

Nada menos que siete procesos de beatificación se siguen actualmente en la Diócesis de Madrid-Alcalá, algunos desde hace muchos años y otros más recientes. Un proceso de beatificación es una cosa sumamente complicada. El «ordinario» se sigue en la Diócesis y, al elevarse a Roma, se hace «apostólico».

Las quince causas de beatificación afectan al que fué ingeniero de la Renfe, Isidoro Zorzano, del «Opus Dei»; a María Ana Mogas, fundadora de las franciscanas de la Divina Pastora; a varios padres capuchinos fusilados durante la guerra; a cinco padres de los Sagrados Corazones, entre ellos el P. Barrón, realizador de la campaña de entronización del Corazón de Jesús en los hogares; a Luz Casanova, fundadora de las Damas Apostólicas; a la madre Isabel Larrañaga, fundadora de las hermanas del Corazón de Jesús, y a Francisco de Asís Méndez Casariego, canónigo de Madrid y fundador de las hermanas trinitarias y de un asilo para golfillos.

En algún caso se ha concedido la tramitación de los procesos a esta Diócesis, aunque no se hubieran desarrollado en Madrid los principales actos de virtud y heroísmo, por resultar más fácil encontrar aquí las pruebas imprescindibles para sus causas.

La situación sanitaria en España es satisfactoria

Un problema que hay que atacar a fondo es el de las fiebres tifoideas

La poliomielitis afectó sobre todo a las provincias de Cádiz, Sevilla y Lugo

Madrid, 22.—No se ha hecho todavía ningún balance de la obra realizada en España en materia de sanidad durante el año 1958, y vale la pena que se conozca el esfuerzo importantísimo de la Dirección general de Sanidad, esfuerzo en el que tienen puesto su más encendido empeño el ministro de la Gobernación, don Camilo Alonso Vega; el director general del ramo, profesor García Orcoyen, y el secretario general de la Dirección, señor Díaz del Corral, con sus colaboradores más inmediatos, todos excelentes y entusiastas. De labios del propio director general del ramo hemos ido recogiendo datos perfectamente contrastados que interesa a la opinión pública para que comprenda la transcendencia de este empeño.

EL PALUDISMO, ENFERMEDAD QUE DESAPARECE

La situación en toda España es satisfactoria. La morbilidad durante el año fué normal con la curva de descenso en la mayoría de las enfermedades infecciosas. El número de enfermos de paludismo ha sido de 17, según datos registrados en los dispensarios antipalúdicos, cifra muy inferior a la de años anteriores, que refleja la tendencia a la desaparición de esta enfermedad parasitológica.

Prácticamente no ha existido una verdadera manifestación epidémica de gripe asiática, pudiendo considerarse realmente extinguida la onda explosiva que afectó a nuestro país, en septiembre, octubre y noviembre de 1957.

LA POLIOMIELITIS

La poliomielitis ofrece estas novedades: hasta fines de noviembre de 1958, el número de casos declarados oficialmente ha sido de 1957. Extendida por todo el país, no respetó ninguna provincia. La cifra es mayor que la calculada como promedio anual en el último decenio y es también superior a la más alta registrada en cualesquiera de los años del mismo. Ello denota una tendencia al ascenso que aunque ligera, refleja que en nuestro país se está produciendo también el aumento de morbilidad por esa enfermedad, a medida que se extiende su nivel sanitario y desciende la mortalidad infantil. Las provincias más afectadas han sido las de Cádiz, Sevilla y Lugo. Sin embargo, la cifra sigue sin constituir un problema de la importancia que ha adquirido en los Estados Unidos e Inglaterra, por ejemplo.

Se han practicado en el curso del año unas doscientas mil vacunaciones. Más del cincuenta por ciento de estos vacunados han sido niños comprendidos entre uno y cinco años de edad y un treinta por ciento, aproximadamente, corresponde de cinco a diez años; el resto integra a los menores de un año y mayores de diez.

Teniéndose en cuenta las dificultades para adquirir vacuna, toda de importación, el esfuerzo es considerable y para disponer de tal vacuna y estar prevenido, la Escuela Nacional de Sanidad trabaja en la investigación, de suerte que pueda disponer de vacuna antipoliomielítica en España.

Del 28 al 30 de septiembre—agrega el doctor García Orcoyen— se celebró el «V» Simposium europeo contra la poliomielitis con la intervención del Comité español, que fué presidido por el ilustre profesor. Destacadas personalidades médicas intervinieron en estos debates, insistiéndose en la necesidad de la vacunación e inmunidad, en la colaboración internacional en la lucha contra la parálisis infantil y en la prevención de deformaciones y rehabilitación.

PROBLEMA: LAS FIEBRES TIFOIDEAS

La morbilidad por fiebre tifoidea y paratífica ha sido tan alta como en años anteriores. Consideramos—añade el director general de Sanidad—que es uno de los grandes problemas sanitarios que España tiene planteados y que nuestro país debe resolver como lo han hecho ya otras naciones de elevado nivel sanitario. Es muy importante abastecer de agua a todas las localidades españolas y dotarlas de sistemas de evacuación de aguas residuales; pero, además, hay que depurar bacteriológicamente el agua destinada a la bebida.

Concedemos tanta importancia a estos problemas —dijo más adelante el doctor García Orcoyen— que dos de las tres ponencias oficiales de la quinta reunión nacional de sanitarios españoles, que se celebrará en la última decena del mes de abril del corriente año, serán dedicadas a la sanidad del medio ambiente. Dada la gran competencia de los ponentes sanitarios tenemos la seguridad de la utilidad que ha de reportar su labor para conseguir el saneamiento. Médicos, ingenieros y farmacéuticos de los servicios de la Dirección General de Sanidad estudiarán el problema en sus diversas facetas y nos ofrecerán las orientaciones científicas y técnicas de mayor eficacia. Una de las ponencias estudiará y desarrollará un plan de organización de la sanidad del medio ambiente y otra se ocupará del estudio higiénico sanitario de la atmósfera, de las causas de su solución y de los medios de lucha contra la misma. En estrecha relación se encuentran los problemas de las industrias calificadas de molestas, insalubres y nocivas y peligrosas, y está redactado un anteproyecto de reglamento que ha comenzado el estudio y redacción de un proyecto de código bromatológico español del que nuestro país ha carecido hasta ahora.

Problema sanitario interesantísimo es el de la higiene de la alimentación y en este aspecto la Dirección actualizará el del año de 1925.

DISMINUYE LA MORTALIDAD INFANTIL

La mortalidad infantil sigue disminuyendo notablemente hasta el punto de que su coeficiente está por debajo de la línea de tendencia correspondiente a las tasas del siglo en curso. Estamos concediendo una mayor atención a la asistencia al prematuro.

El problema de la tuberculosis está cambiando de signo.

LA TUBERCULOSIS

Ahora los tuberculosos sobreviven lustros y aún décadas. Vamos ahora a tratar de dar un sentido laboral al largo internamiento de los pacientes creando en nuestros sanatorios talleres y granjas donde puedan distraer sus horas ociosas en trabajos sencillos. Tratamos, pues, de la reeducación y readaptación profesional del tuberculoso.

Tenemos camas suficientes para atender a todos los enfermos y una amplia red dispensarial para ejercer la función profiláctica.

Tan clara es la situación, que siguiendo el ejemplo de otros países ha sido ampliado el cometido del Patronato Nacional Antituberculoso. En adelante, aprovecharemos nuestros clínicos y nuestros servicios para el diagnóstico, tratamiento y profilaxis de las restantes enfermedades torácicas de interés social y sanitario.

La mortalidad anual ha descendido en los últimos decenios, de treinta mil a ocho mil defunciones, pero el número de enfermos no ha disminuído en la misma proporción. De aquí que sea necesario mantener en tensión nuestros organismos antituberculosos y perfeccionar sus conexiones con el S. O. E., único medio de atacar con seriedad los daños que todavía produce esta enfermedad y de evitar los contagios infantiles. Por eso nuestro programa abarca el examen de toda la población escolar del país.

LA LEPRA Y OTRAS ENFERMEDADES

Para la lucha contra la lepra, dermatosis y enfermedades sexuales, contamos con cincuenta y ocho dispensarios situados en capitales de provincias; treinta y tres en ciudades o pueblos de gran importancia y ochenta y tres instalados en los centros secundarios de higiene rural.

Ha continuado la lucha contra el tracoma en las provincias de Granada y Almería, y en cuanto al cáncer, el Instituto Nacional de Oncología ha continuado las actividades normales tanto en el campo de la investigación como en el asistencial y de enseñanza.

El Patronato Nacional de Asistencia Psiquiátrica ha realizado una función extraordinariamente activa y meritoria.

En materia farmacéutica la Dirección no ha dejado de preocuparse de sus problemas, hasta el punto de haber creado la Junta Rectora de Farmacia, que facilitará el mejor conocimiento de los mismos. Se ha desarrollado una intensa labor de acuerdo con los organismos internacionales para la restricción de estupefacientes, y en el aspecto de la sanidad veterinaria se ha abordado el estudio conjunto de la brucelosis.

Se ha constituído el Patronato Nacional de Rehabilitación y Readaptación, que preside el Ministro don Camilo Alonso Vega, habiéndose sentado las bases de su organización y funcionamiento.

Muy intensas han sido la labor y actividades en cuanto a formación y preparación sanitaria especializada.

En definitiva, terminó diciendo, pretendemos insistir cada día más para conseguir la máxima eficacia en el funcionamiento de nuestros servicios sanitarios que tiendan a una mejor defensa de la salud de los españoles.—Cifra.

El Presidente de la Junta de Gobierno de Venezuela, aclamado en Colombia

Visitó de incógnito la ciudad de Cucuta

Bogotá, 23.—El presidente de la Junta de Gobierno de Venezuela, Edgar Sanabria y los miembros de dicha Junta, Ricardo Araque y Arturo Soza, han sido objeto de una cordial acogida en Cucuta, una ciudad colombiana fronteriza, que visitaron sin previo aviso.

Los tres miembros de la citada Junta venezolana, llegaron a Cucuta acompañados por el ministro de Agricultura, Bermúdez Caravano y por el gobernador del Estado y permanecieron varias horas en Cucuta, donde se entrevistaron con las autoridades locales. Sanabria, Araque y Soza, recorrieron las calles principales de la ciudad acompañados por una pequeña multitud que gritaba constantes vivas a Venezuela y Colombia. La manifestación se formó espontáneamente cuando el presidente Edgar Sanabria fué reconocido por un antiguo amigo suyo, a quien encontró en la calle. Roto el incógnito que rodeaba a las personalidades venezolanas, numerosas personas se acercaron a saludarles y aclamarles.—Efe.

MINAS Y PETROLEO

Bogotá, 23.—El ministro de Minas, Jorge Ospina Delgado, ha anunciado la creación de un departamento gubernamental para la exploración de las minas colombianas y ha revelado las líneas esenciales del proyecto de reforma a la legislación petrolera que ha presentado al Congreso.

Por lo que se refiere al petróleo, Ospina insistió en que el Gobierno no es partidario de nacionalizarlo. El ministro declaró que ha propuesto al Congreso que se modifique el actual sistema para adjudicar terrenos destinados a la exploración petrolífera, de tal forma que éstos se entreguen mediante licitaciones públicas y con sistemas que impidan que tales terrenos permanezcan varios años sin ser explorados.—Efe.

Suben cinco francos los periódicos franceses

París, 23.—Los franceses han sabido hoy que el periódico les costará 5 francos más que hasta ahora, o sea, 25 francos.

El "Diario Oficial" del Gobierno ha publicado un decreto autorizando la subida inmediata en los precios de los periódicos franceses, que viene a unirse a otras subidas recientes en diversos productos y servicios.

Una mujer rapta a un niño de 23 días en Nueva York

Nueva York, 23.—Una mujer ha raptado a un niño de 23 días, enviado a su madre a una dirección falsa mientras ella se ofrecía a quedarse cuidando al chiquillo.

Las autoridades han radiado una llamada de alarma en relación con la citada mujer, que dijo llamarse Gladys García y que tiene unos 30 a 40 años. Esta mujer se encontró con Mrs. Lila Tavarez, ayer por la tarde, en el Hospital Clínico Metropolitano. La señora Tavarez, que había ido a la Clínica de Maternidad con su hijo de tres semanas, ha dicho que la citada mujer entró en conversación con ella y le dijo que estaba esperando un chico y que a ella le gustaban mucho los niños.

Mrs. Tavarez, propuso a la desconocida, que le había dado el nombre de Gladys García, que continuasen la conversación en su piso. Cuando llegaron a éste, Gladys se refirió a su pequeño tamaño y dijo que conocía uno mucho mayor que se encontraba vacío. Como le diese la dirección y me ofreciera a quedarse con el niño mientras iba a verlo, la señora Tavarez se marchó a buscar el nuevo piso, pero pronto pudo darse cuenta de que la dirección era falsa.

Cuando regresó a su casa, la desconocida había desaparecido con el chico.—Efe.

El título les recordará algo pero en

« R U F U F Ú »

solo se muere de risa

Concurso para proveer, con jefes y oficiales del Ejército, plazas de los Ministerios Civiles

Convocatoria que publica el B. O. del Estado

Madrid, 22. — Se convoca concurso, por la Presidencia del Gobierno, para proveer, con jefes y oficiales del Ejército de Tierra, las plazas de los Ministerios Civiles que se señalan, según orden de 15 del actual que inserta hoy el «Boletín Oficial del Estado», y de conformidad con lo dispuesto en el artículo primero del Decreto de 22 de julio de 1958, que desarrolla la ley de 17 del mismo mes y año (B. O. del Estado número 189, de fecha 8 de agosto de 1958).

El Instituto Nacional de Estadística, de la Presidencia del Gobierno, precisa cien jefes y oficiales (diez de los primeros y 90 de los segundos), para cubrir diez vacantes en Madrid y el resto en provincias, y subdelegaciones de Ceuta y Melilla; y la Dirección General de Plazas y provincias africanas, precisa el destino de un jefe, cuatro comandantes o capitanes y un capitán.

El Ministerio de Hacienda, por su parte, convoca concurso para cubrir 68 plazas por jefes y oficiales del Ejército de Tierra, distribuidos como sigue:

Dirección General de Tributos Especiales: 14 plazas, (seis en Madrid y el resto en provincias).

Dirección General de Impuestos sobre la Renta: 54 plazas (todas ellas en provincias).

El Ministerio de la Gobernación convoca: cien plazas para jefes y oficiales del Ejército de Tierra, en los Ayuntamientos de capitales de provincia (excepto Navarra), a razón de dos plazas en cada una de ellas, más dos en Ceuta, para atender las oficinas municipales comúnmente llamadas «Negociados de Quintas».

Parque Móvil de Ministerios Civiles: Una para la Jefatura del Parque Regional de Zaragoza y otra para jefe de Sección del Parque Regional de Palencia.

El Ministerio de Trabajo precisa 35 jefes y oficiales, distribuidos así:

Servicios de Inspecciones de Trabajo: Nueve plazas para las Delegaciones de Trabajo de Burgos, Ciudad Real y Cuenca (a una plaza), y Navarra, Soria y Teruel (a dos plazas).

Servicios Técnico - Administrativos: 26 plazas para las Delegaciones de Trabajo de diferentes provincias.

El Ministerio de Industria convoca 34 plazas, como sigue:

Dirección General de Industria: Cuatro en Madrid, para capitanes.

Dirección General de Industrias Navales: Dos en Madrid, una en Barcelona y una en Bilbao, para capitanes.

Dirección General de Minas y Combustibles: Tres plazas en Madrid, para capitanes.

Comisión para la Distribución del Carbón: Dos en Madrid, una en La Felguera y otra en Mieres, todas para capitanes.

Junta de Energía Nuclear: Una de jefe para los servicios generales del Centro Nacional de Energía nuclear de la Moncloa, en Madrid; otra para Relaciones Públicas del mismo Centro, siendo indispensable el perfecto conocimiento del idioma inglés; otra para la Jefatura de la Sección de Estadística; otra de comandante o capitán, para la Sección de Presupuestos y Créditos y otra para jefe de uno de los Negociados de la Sección de personal, todos ellos con residencia en Madrid; y una plaza de capitán para jefe de personal de la División de Minería, con residencia en Andújar.

Delegación Oficial del Estado en las industrias siderúrgicas: Once plazas en diferentes provincias, con funciones de inspección.

Enlaces ministeriales: Dos plazas de oficial, en Madrid.

El Ministerio de Agricultura precisa 24 jefes y oficiales del Ejército de Tierra, según detalla:

Servicio Nacional del Trigo: Tres plazas por cada una de las ocho Zonas siguientes: Valencia, Huesca, Logroño, Valladolid, Toledo, Sevilla, Granada y León.

Por último, el Ministerio de Comercio convoca una plaza para jefe del Ejército de Tierra que posea conocimiento sobre el abastecimiento nacional y, en especial, de los tres Ejércitos, para Madrid.

Las instancias de los solicitantes, dirigidas al general presidente de la Comisión Mixta de Servicios Sociales, deberán ser cursadas al Ministerio del Ejército (Dirección General de Reclutamiento y Personal). El plazo de admisión de solicitudes será de 25 días, a partir de la fecha de publicación del concurso en el «Diario Oficial del Ministerio del Ejército».—Cifra.

Fijación del programa sindical de construcciones a realizar en 1959

Se firmó en el Ministerio de la Vivienda con asistencia de los señores Arrese y Solís

Madrid, 22.—En el Ministerio de la Vivienda, los ministros secretario general del Movimiento, don José Solís Ruiz y de la Vivienda, don José Luis Arrese, han firmado un acuerdo para la fijación del tercer programa sindical de construcciones a realizar en 1959.

En la firma del acuerdo estuvieron presentes el subsecretario del Ministerio de la Vivienda, señor Reguera Sevilla; el vicesecretario general del Movimiento, señor Jiménez-Millas; el secretario general de la Organización Sindical, señor Sánchez-Arjona; el director general de la Vivienda, señor García-Lomas y el vicesecretario nacional de Obras Sindicales, señor Aniceto Galán.

En el orden material se señala en el acuerdo que las viviendas de tipo social tendrán una superficie edificada de 50 metros cuadrados y que en las destinadas a familias numerosas el límite de esta superficie será de 65 metros cuadrados.

En el orden económico, el Ministerio de la Vivienda facilitará a la Obra Sindical del Hogar un 15 por ciento de prestación y a cualquier otro promotor para la construcción de las de tipo social y un 50 por ciento más de préstamos complementarios para las subvencionadas. Por su parte, la Obra dejará a libre disposición del Ministerio la adjudicación de un número de viviendas equivalente a este beneficio extraordinario.

Por otro lado se autoriza a la Obra para contratar con las Mutualidades Laborales la concesión de viviendas subvencionadas en el número que ambos organismos acuerden y corriendo a cargo de las Mutualidades el préstamo complementario, bien directamente o por medio de la emisión de cédulas autorizadas por el Instituto Nacional de la Vivienda.

También, según el convenio a que aludimos, la Obra podrá ceder a las Mutualidades viviendas correspondientes a planes anteriores en número limitado si estas viviendas se encontraran ya aprobadas y, naturalmente, limitado a las cinco mil que ahora se autorizan y que están en trámite de aprobación.—Cifra.

SANCIONES

impuestas por la Dirección General de Turismo

Por la Dirección General del Turismo, han sido impuestas las siguientes sanciones: Multa de cinco mil peestas a la Cervecería Baviera, Alcalá, 33, Madrid, por irregularidades en el servicio de consumiciones; de mil, a la Pensión González, de Sevilla, por infracción de disposiciones vigentes en materia de hostelería; de igual cantidad y por las mismas causas, a la Fonda Saura, de Irún, y de quinientas, a doña Teresa Sambear, propietaria de una fonda en Auber (Lérida), por infracción de disposiciones vigentes en materia de hostelería.

Mohamed V recibe a nuestro embajador

Rabat, 22.—El rey Mohamed V de Marruecos, ha recibido en audiencia al embajador de España, don Cristóbal del Castillo.—Efe.

Tejidos de purísimo algodón

Algodón 100 %
Color sólido Azul Vergara
Máxima duración
Mejor precio

ALGOTEX
PURISIMO ALGODON

ALGODONERA DE SAN ANTONIO, S. A. - VERGARA

DANIS

NO-DO DE SUCESOS

UN NIÑO MATA CASUALMENTE A OTRO DE UN DISPARO DE ESCOPETA

Pilas (Sevilla), 23.—Cuando jugaba con otro niño portando una escopeta, se le disparó el arma y el tiro alcanzó a Antonio Márquez Bernal, de cinco años, que resultó herido de gravedad. El pequeño fué trasladado rápidamente al hospital central de Sevilla, donde falleció a poco de ingresar.—Cifra.

CAZA SINGULAR DE UN LOBO

Orense, 22. — José Rodríguez García, panadero del inmediato pueblo de Santa Marina del Monte, cuando iniciaba en la madrugada de hoy el reparto del pan en una motocarro, se le cruzó en la carretera un lobo de gran tamaño al que alcanzó el vehículo. La fiera recibió un fuerte golpe que la dejó conmocionada el tiempo suficiente para que el motorista fuera a su casa, situada en lugar próximo, y cogiera una escopeta con la que remató a la alimaña.—Cifra.

CAE AL RIO UN CAMION

Orense, 22. — En unas obras hidroeléctricas que se realizan en el río Bibey, a la altura del punto conocido por el Bao, el camión de la matrícula de Madrid número 174.583, conducido por José Fernández Alonso, de 29 años, casado, vecino de Montejurado (Lugo), que estaba al servicio de dichas obras, se despeñó por un terraplén de más de cien metros de altura y cayó al río, desapareciendo bajo las aguas, sin que haya podido ser rescatado, pese a los esfuerzos realizados, así como tampoco el vehículo. Francisco Muñoz Gijón, de 24 años, que acompañaba al conductor, pudo salvarse, sufriendo tan solo lesiones leves.—Cifra.

NIÑO AHOGADO

Sevilla, 22. — En el lugar denominado «La Barqueta», y cuando en unión de otro pequeño, jugaba a orillas del Guadalquivir, José Antonio Ruiz Castillo, de 10 años, intentó embarcarse en un bote y al perder el equilibrio cayó al agua, pereciendo ahogado. Dos hombres que estaban en una cantina próxima a aquél lugar se lanzaron al agua para tratar de salvar al pequeño, pero no le encontraron.—Cifra.

MATA A UN CONVECINO POR RESENTIMIENTOS PERSONALES

Burgos, 23.—En el pueblo de Villatiego y por resentimientos personales nacidos de la disputa por unas fincas, Francisco Sáiz García, de 61 años, disparó dos tiros de escopeta a su convecino Flumencio Temiño Valdivielso, de 40 años, que resultó con tan graves heridas que falleció instantes después.

El homicida hizo frente con el arma a los vecinos que, al oír los disparos, acudieron al lugar del suceso, intimidándoles y obligándoles a retirarse. Después se dirigió a su casa, donde el juez de Paz del pueblo, don Teodoro Moral López se personó, sin arma alguna y dando pruebas de gran serenidad, consiguió detener al agresor, entregándole a la Guardia Civil.

La víctima deja viuda y dos hijos.—Cifra.

GRAVE ACCIDENTE AUTOMOVILISTA

Burgos 23. — En la carretera de Madrid, inmediaciones de Lerma, un coche que se dirigía hacia el Norte, procedente de la capital de España, derrapó a consecuencia de la lluvia y fué a chocar violentamente contra otro turismo, éste francés, que circulaba en dirección contraria. A consecuencia del accidente hay que lamentar tres heridos.

Sufren lesiones de mayor consideración los ocupantes del vehículo español, que son: el industrial de Madrid don Ernesto Halffert Jiménez, de 30 años, casado que presenta fractura de fémur izquierdo, contusiones múltiples y shock traumático; y don Carlos Navarro Martínez de Abellanosa, también de Madrid, de 33 años, soltero, sobrino del general don José Navarro Morenes, Conde de Casa Rojas y jefe de la Casa Civil de S. E. el Jefe del Estado, que sufre fractura abierta de varios fragmentos de la rótula derecha, siendo el estado de ambos calificados de grave.

El tercer herido es doña Sara Figueras, que con su esposo, don Juan Manuel Testagorda Figueras, vecinos de Biarritz, se dirigían a Madrid, y que resultó con erosiones leves, mientras su marido salía ileso del accidente.

Los accidentados fueron trasladados a una Clínica de Burgos.—Cifra.

Dos nuevos cadáveres rescatados en Ribadelago

Sobrepasa los dos millones la suscripción de Zamora

Zamora, 22. — Han sido rescatados dos cadáveres de entre los escombros del pueblo de Ribadelago. Pertenecen a Alfonsa Otero Fernández, de 28 años de edad, soltera y a su hermano Valentín, de 15.—Cifra.

OFRECIMIENTO DE LAS TRINITARIAS

Zamora, 22. — Las Hermanas Trinitarias, de Barcelona, han ofrecido su hogar a siete u ocho jovencitas de Ribadelago, de catorce a veinte años, que recibirían enseñanza gratuita durante el tiempo que sea necesario.—Cifra.

MAS DE DOS MILLONES

Zamora, 22. — La suscripción abierta en el Gobierno Civil a beneficio de los damnificados de Ribadelago, alcanza hoy la suma de 2.257.000 pesetas.—Cifra.

LOTES DE FINCAS

Zamora, 22. — Unos almacenes de Madrid que ofrecieron dos lotes de fincas de los que son propietarios, del término de Asturianos, han prometido, además, si se edifica en dicho término el nuevo pueblo de Ribadelago, enviar géneros textiles y trajes de primera comunión que este año precisen las niñas de Ribadelago.

Una editorial de Gerona, ha ofrecido por su parte el envío de todo el material escolar que precise la nueva escuela del pueblo de Ribadelago.—Cifra.

LA SUSCRIPCION EN PAMPLONA

Pamplona, 22. — La suscripción abierta a beneficio de los damnificados de Ribadelago, sobrepasa la cifra de cincuenta mil pesetas. Entre las cantidad es entregadas últimamente, figura un donativo de cinco mil pesetas de la Condesa viuda de Heredia.—Cifra.

FRISO DE PRENSA

Consultas del Gobierno sobre la situación monetaria

Madrid, 23. — «Yerran gravemente quienes conciben la censura como un instrumento de defensa y amparo de los intereses particulares contra todo género de publicidad que puede molestarles», escribe «Ya» en un editorial en el que comenta el acuerdo de la Real Academia de Medicina de dirigirse a los poderes públicos para solicitar de éstos una «efectiva» censura periodística en las materias que atañen a la profesión médica. Tiene el periódico «que defender a los poderes públicos contra este acoso varío y diverso de los que reclaman el silencio en torno a sus actividades. Y para compensar de esto a los peticionarios de más censuras les podemos decir que cuanto más trascendental sea la misión que en la sociedad se ejerza, en mayor grado despierta el interés público y reclama la lícita publicidad que satisfaga ese interés. La censura les pondrá a estos sus límites, cierto es, pero tendrá que hacerlo en la forma que mejor conjugue la libertad con la autoridad. Porque una cosa que muchos parecen no haber entendido bien es que la censura es de suyo garantía del ejercicio de la libertad lícita de la Prensa, ejercicio que está por encima de los particulares intereses y puntos de vista de las distintas profesiones, porque interesa a la sociedad toda. «Piensa «Ya» que es inadmisible que un médico—y no sólo para los médicos vale la apreciación—trate de despertar el interés de posibles clientes por medio de procedimientos incompatibles con la seriedad científica y el prestigio de una profesión que merece el máximo respeto».—Cifra.

CONSULTA DEL GOBIERNO SOBRE LA SITUACION MONETARIA

Madrid, 23.—El Gobierno —según el periódico «Ya»— cumpliendo lo enunciado por el ministro de Hacienda en su conversación con los periodistas, ha remitido el cuestionario sobre la situación monetaria a distintas entidades oficiales, que van a dar su dictamen, según también fué oportunamente conocido.

El cuestionario va precedido de un preámbulo sobre la presente situación monetaria mundial y los últimos acuerdos de diversas naciones europeas. Consta de cuatro temas principales: El primero se refiere al enjuiciamiento de dicha situación monetaria mundial. El segundo trata de las repercusiones que la misma puede tener en España. Y los puntos tercero y cuarto se refieren a posibles soluciones que cada entidad de las consultadas proponga al Gobierno.

El plazo de la respuesta de las entidades consultadas al Gobierno se ha fijado en veinte días.—Cifra.

M.C.D.2022